REDEEMER COLLEGE LIBRARY
PER/BX/9401/.C36

AUDITED PAID CIRCULATION ABC

CALVINIST CONTACT

DUTCH-CANADIAN CHRISTIAN WEEKLY

Address all communications to: Calvinist-Contact, P.O. Box 312, Station B, Hamilton, Ont. — Phone 547-1488 and 547-1489.

Authorized as Second Class Mail, Post Office Department Ottawa, Ontario, and for payment in cash, Postage paid at Hamilton.

APRIL 5th, 1963 — No. 590 — 18th YEAR OF PUBLICATION

Een Uitweg

De mensen in Engeland zijn geschrokken. Geschrokken van een boek. Dit is weliswaar niet de eerste keer, maar ditmaal is de schok toch wel erg aangekomen. Volgens een krantenbericht was het betreffende boek uitverkocht binnen enkele uren, nadat het op de markt was gebracht. De schrijver, die deze "hausse" teweeggebracht heeft, is de Anglicaanse bisschop van Woolwich, Engeland, Dr. John A. T. Robinson en zijn boek draagt tot titel "Honest to God". Een sprekende titel, die echter anders uitpakt dan met zou vermoeden.. Op het eerste gezicht zou men denken te doen te hebben met een oproep tot grondig zelfonderzoek. "Eerlijk tegenover God" is iets, waar alle christenen het wel eens te kwaad mee hebben en daarom trekt die titel stellig de aandacht.

Inderdaad heeft Dr. Robinson zonder twijfel ook aan die christenen gedacht, die het er wel eens te kwaad mee hebben. Die zichzelf telkens opnieuw moeten overtuigen, dat wat zij geloven werkelijkheid is. Die vrijwel dagelijks in de krant, in tijdschriften en in boeken kunnen lezen, dat de Bijbel op vele punten aanvechtbaar is. Althans van intellectueel of wetenschappelijk standpunt bezien. Dr. Robinson komt deze mensen te hulp. Hier is zijn oplossing: mensen, jullie moeten het niet zo zwaar nemen. "The second coming need not to be taken as Christ descending in clouds any more literally than the story of Adam and Eve."

In andere woorden: het geloof aan de historische waarde van het verleden. Wie gelooft daar nu nog aan? Welnu, evenmin als wij dit nog letterlijk opnemen, moeten wij ook geen letterlijke waarde hechten aan de aankondiging van de engel aan de discipelen, dat Jezus, die zij naar de hemel zagen opstijgen, evenzo weer komen zal. Jezus, zegt de bisschop, behoeft niet noodzakelijkerwijs de zoon van God te zijn. Hij was "the one in whom love had completely taken over and who is united with the ground of his being."

Onwillekeurig denkt men nu aan hetgeen de auteur van de Tweede Brief van Petrus, nu **ongeveer twee** duizend jaar geleden schreef: "Dit vooral moet gij weten, dat er in de laatste dagen spotters met spotternij zullen komen, die naar eigen begeerten wandelen, en zeggen: 'Waar blijft de belofte van zijn komst. Want sedert de vaderen ontslapen zijn, blijft alles zo, als het van het begin der schepping af geweest is.'" De mensen in die dagen zaten dus al met dezelfde problemen, als waar wij mee zitten. Het is ons van kindsbeen af verteld (en wij geloven het ook), dat eens Jezus zal weerkomen. Maar hoe lang duurt dat? En is er iets dat er op wijst dat hij aanstaande is? Heeft niet Johannes in de veronderstelling geleefd, dat hij het nog zou meemaken en heeft niet Paulus in zijn brief aan de christenen in Thessalonica er over gesproken dat "*wij, die achtergebleven zijn met de eerder gestorvenen*" op de wolken in een oogwenk weggevoerd zullen worden"? Maar Johannes is gestorven en Paulus heeft het evenmin meegemaakt. Is het dan wonder, dat er wel eens twijfel ontstaat of het wel zo is?

Als dan iemand als Dr. Robinson wil helpen en zegt, dat wij het niet letterlijk moeten nemen, dan is het niet vreemd dat hij bij velen een gretig gehoor vindt. Of echter het advies veel helpt wagen wij te betwijfelen. Stel nu, dat wij het niet letterlijk moeten nemen, wat dan? Kunnen wij, of kan Dr. Robinson er iets voor in de plaats stellen?

Op het eerste gezicht zijn wij mensen van calvinistische huize en leden van reformatorische kerken, geneigd dadelijk 'neen' te zeggen tegen deze en dergelijke adviseurs. Dit ligt er te dik boven op. Zo gemakkelijk laten wij ons niet vangen.

Het klinkt wat **vreemd om het** zo te zeggen, maar de mensen die zo ronduit de Bijbel twijfelachtig stellen, vinden bij ons geen gehoor. Nog niet althans. Dat neemt niet weg, dat wij daarom onze discussies niet hebben over de onfeilbaarheid van de Schrift. Zo nu en dan komt iemand ons vertellen, dat er hier of daar iets niet klopt in de Bijbel. Soms wordt er gewezen op onnauwkeurigheden, die niet te ontkennen zijn. Dit behoeft niet alleen betrekking te hebben op het scheppingsverhaal, het kan ook betreffen bijzonderheedn in de Mozaïsche wetten of in de Nieuw-Testamentische evangelie-beschrijvingen. En als dan theologen of andere wetenschapsmensen met "bewijzen" komen, dan kan het ons zo maar gebeuren, dat wij iets van twijfel voelen opkomen. O neen, wij spreken ons dan niet zo sterk uit als Bisschop Robinson en voor ons besef is de wederkomst van de Heiland niet twijfelachtig, maar toch . . .

Maar toch doet onze aanvankelijke twijfel ons de eerste schreden zetten op de weg, waarop Bisschop Robinson en vele moderne theologen met hem, reeds een eind gevorderd zijn. Iedere twijfel, ook het begin van twijfel, is een aanranding van de wijze waarop God zich heeft willen openbaren. En bovendien is het een aanranding van de autoriteit van de Schrift. Indien de Bijbel niet meer onfeilbaar voor mij is, (wij spreken nu niet over verbeteringen in de vertaling), is de autoriteit twijfelachtig geworden.

Hier dreigen ook voor ons grote gevaren. Gaandeweg en meestal ongemerkt gaat de ondermijning van het gezag van de Schrift door. Wij hebben de Bijbel reeds te veel een onderwerp van discussie gemaakt, zo in de geest van: wij zijn het er mee eens of wij zijn het er niet mee eens. Niemand moet hierin nu lezen, dat bijbeldiscussie niet goed meer zou zijn. Dat is het punt niet. Het punt is dat wij in onze bijbeldiscussie vooraf het gezag der Schrift erkennen. Wij nemen de Bijbel niet ter hand, maar God komt tot ons in de openbaring van Wie Hij is in de verlossing van Zijn volk.

Hoeveel mensen zijn al op drift geraakt, hoeveel *kerk*mensen zijn de koers kwijt en zien het doel van hun leven niet of niet meer, alleen omdat de autoriteit van het Woord Gods voor hen slechts in theorie bestaat. Als iemand onderwijs **geeft** aan kinderen en hij daarbij zijn gezag niet laat gelden, komt hij vast en zeker in discipline-moeilijkheden. Maar bovendien — en dat is nog veel erger — de kinderen zijn er het slachtoffer van. Die kinderen worden niet gevórmd, maar verknoeid.

Dit geldt in nog sterkere mate van het gezag van de Schrift. Wij wagen het zelfs zo te zeggen, dat indien wij de autoriteit van Gods Woord niet ongereserveerd erkennen en ons daaraan onderwerpen, de rijkdom van het evangelie voor ons verloren gaat. Ouders die zonder gezag hun kinderen opvoeden mogen niet verwachten, dat die kinderen hun liefde zullen ontdekken of waarderen. Maar een vader en moeder die het gezag handhaven, hebben geen twijfel of hun kinderen hen wel liefhebben.

De uitweg, die Dr. Robinson wijst, is een weg die naar het moeras leidt, omdat hij een ontkenning is van de autoriteit en van de onfeilbaarheid van de Schrift. Wij zullen echter op onze hoede moeten zijn, dat **dezelfde aanval niet in** andere, meer voorzichtige vorm, in onze gedachten binnendringt.

D.F.

AUTOTOCHT NAAR PARIJS. Een beeld van de intocht van de stakende mijnwerkers uit het mijngebied in Lotharingen in Parijs. Langs de straten stonden vele Parijse arbeiders om van hun loyaliteit blijk te geven. De arbeidsconflicten brengen het bedrijfsleven en de Franse regering grote moeilijkheden.

De Vier Politieke Leiders aan de Tand Gevoeld

Een van onze abonnees, Mr. B. Van Rootselaar te Prince George, B.C., heeft een lange brief geschreven aan de leiders van de vier politieke partijen in Canada, namelijk de Progressive Conservative Party, de Liberal Party, de Social Credit Party en de New Democratic Party. In deze brief heeft hij de leiders gevraagd duidelijk uiteen te zetten in "man-of-the-street-language" wat hun partij de kiezers heeft aan te bieden.

In zijn lange brief legt Mr. Van Rootselaar er de nadruk op, dat hij graag zou willen weten, niet wat iedere partij voor bepaalde bevolkingsgroepen wil doen, maar voor Canada in zijn geheel.

Deze brief heeft Mr. Van Rootselaar reeds op 12 November 1962 geschreven, terwijl de regering eerst op 5 Februari 1963 ten val werd gebracht. Hieruit blijkt wel, dat Mr. Van Rootselaar gevoeld heeft, dat er verandering in de toestand moest komen, want dat de zaken in het parlement duidelijk wezen op een op handen zijnde verandering. Drie maanden voor die tijd heeft hij dus de partijen in de gelegenheid willen stellen hun standpunt duidelijk te maken, zodat de kiezers tijdig in de gelegenheid zouden zijn hiervan kennis te nemen. Wij willen hem gaarne complimenteren met dit initiatief. Mr. Van Rootselaar heeft ons in het begin van Maart een afschrift van zijn brief, alsmede de door hem ontvangen antwoorden ter inzage gezonden. Bij elkaar is het een hele verzameling geworden, en ofschoon de verleiding wel groot was, is het ondoenlijk om alles op te nemen. Het zou het grootste deel van ons blad in beslag nemen. Bovendien werpt geen der antwoorden nieuw licht op de politieke verhoudingen en inzichten. In de outline, die in ons Engels bijvoegsel van 22 Maart verscheen, zijn de partijen reeds besproken en het viel ons op, dat wat de partij-leiders van hun partij zeggen, op vele punten gelijk is aan wat in de betreffende outline vermeld werd.

De Progressive Conservatives wijzen er op dat zij de partij van de Confederatie zijn, die er trots op is de lijn van Canada's eerste minister-president, Sir John A. Macdonald door te trekken. Verder ontbreekt in de toelichting elk spoor van een beginsel en wordt alleen aandacht besteed aan te nemen maatregelen.

De Liberal Party schreef een kort antwoord terug, waarin te kennen werd gegeven, dat zij de voorkeur gaf aan een bezoek van de plaatselijke kandidaat. Dit bezoek is inmiddels afgelegd, doch de resultaten zijn van die aard, dat geen nieuwe gezichtspunten naar voren kwamen.

Zoals te verwachten legt de leider van de Social Credit Party veel nadruk op de monetaire politiek van deze partij. Telkens als wij deze politiek horen verdedigen hebben wij de indruk meer met een experiment dan met een beproefde economie te doen te hebben. De leider van Social Credit, Mr. Thompson, wijst er voorts op, dat "Social Credit recognizes man as the creation of God," en zegt dan dat de mens is "a free agent with the right to develop his own personality and live as an individual and not as part of a machine. Social Credit says that the sanctity of the individual and his inalienable rights are fundamental." Wij willen niet verhelen, dat wij waardering hebben voor deze openlijke erkenning van God als Schepper en van de waarde van het schepsel. De grote vraag is echter hoe dit verder wordt uitgewerkt. In zijn antwoord aan Mr. Van Rootselaar werkt Mr. Thompson dit niet uit. Wel zegt hij: "Now, we believe that Social Sredit is a movement that people most sensitive concerning deep religious convictions can subscribe, there will always be individuals in such a movement who may not reflect this phase of our organization." Het laat ons zeer onbevredigd. De deur staat wagenwijd open voor individualisme.

Het antwoord van de New Democratic Party wijst duidelijk in de richting van de geleide economie als resultaat van de socialistische gedachtengang in deze partij.

Mr. Van Rootselaar heeft een objectieve poging gedaan om een analyse to maken (of te laten geven) van de politiek die door de Canadese partijen wordt voorgestaan. Wij zijn hem dankbaar, dat hij ons in de gelegenheid heeft willen stellen daarvan kennis te nemen. Maar wij zijn opnieuw tot de conclusie gekomen, dat er in ons land nog geen program van politieke beginselen is gepresenteerd, waarmede wij zouden kunnen instemmen.

D.F.

Canadese soldaten, gelegerd in Leopoldville in de Congo, bestuderen een verkiezingsbulletin inzake de procedure voor het uitbrengen van hun stem. Canadezen die in de Congo of andere delen van de wereld verblijf houden kunnen hun stem uitbrengen tussen 1 en 6 April.

Economische Vooruitzichten

Volgens de Canadese statistieken is er tot dusverre geen aanwijzing dat de huidige conjunctuurcyclus in Canada zijn hoogste punt reeds heeft bereikt. Canadese economisten blijven dan ook voorspellen dat tot ongeveer medio 1963 de daling van de Canadese economische bedrijvigheid zeer gering zal zijn. Verder gelooft men, dat na genoemd tijdstip, dus in de tweede helft van dit jaar, zich opnieuw een opleving zal voordoen. In sommige kringen verwacht men dat in 1963 de bruto nationale produktie met 4,3% zal toenemen. Naar volume gerekend zal de produktie met 3% stijgen. Wel meent men dat de stimulans voornamelijk zal uitgaan van bestedingen in de overheidssector, met name op provinciaal en gemeentelijk niveau. Men verwacht verder dat de investeringen in de particuliere sector in 1963 met 5% zullen stijgen. Dit is een gunstig teken wanneer men bedenkt, dat in de laatste recessieperioden deze investeringen vrij sterk teruglieper.

Men meent, dat de betere vooruitzichten in dit opzicht in 1963 te danken zijn aan een zeker optimisme dat zich de laatste maanden van het Canadese bedrijfs- en zakenleven heeft meester gemaakt. In de V.S. is een overeenkomstige ontwikkeling merkbaar. De industriële produktie aldaar is sedert juli 1962 slechts weinig gestegen. De consumptieve vraag neemt echter nog steeds toe, en men gelooft dat in de eerstvolgende maanden de Amerikaanse produktie vrij sterk zal stijgen. Ook in de Verenigde Staten verwacht men dat de zwakke economische recessie, in de tweede helft van dit jaar zal worden gevolgd door een vrij sterke opleving. Deze faktoren in aanmerking genomen, gelooft men in Canada, dat nu eenmaal sterk afhankelijk is van het verloop van de Amerikaanse conjunctuur, een vrij bevredigend 1963 tegemoet te kunnen zien.

(N.C.K.v.K.)

Economische vooruitzichten in West Canada

Volgens berichten uit Winnipeg zijn de economische verwachtingen voor West Canada nog wat onduidelijk hoewel er van een zeker optimisme wordt gesproken. De economische toestand in dit gedeelte van Canada is voor een belangrijk deel afhankelijk van de oogstvooruitzichten. Er zijn aanwijzingen dat deze vooruitzichten dit jaar niet zo gunstig zouden zijn. Het is echter nog te vroeg in het jaar om ter zake nu reeds een oordeel te kunnen vellen. Een jaar geleden verwachte men namelijk een droge zomer, en een schrale oogst die weinig zou verschillen van de slechte oogst van 1961. Maar in werkelijkheid kwam er voldoende regen, was er een recordoogst en was het grootste probleem waar men mee te maken had niet de irrigatie maar drainage.

De bouwnijverheid had in 1962 in West Canada een slecht jaar, omdat men zoveel overlast van regen had. In de meeste andere sectoren van het economische leven heerste echter grote bedrijvigheid. Dit jaar is de vochtigheidsgraad van de bouwgrond opnieuw lager dan normaal, terwijl het sneeuwdek zo dun is, dat zich hier en daar erosie voordoet. Een grotere sneeuwval en voldoende voorjaarsregens kunnen echter nog een grote verandering brengen.

Economisch gezien zullen de huidige wat ruimere kredietmogelijkheden een sterke stimulans vormen op de West Canadese economie, vooral ook omdat de financiering met bankkredieten in dit gedeelte van Canada naar verhouding zeer groot is. De wat minder vlotte verkoop van tarwe die een opvulling van de bestaande opslagcapaciteit met zich meebrengt, kan oorzaak worden dat de farmers hun tarwe wat moeilijker zullen kunnen verkopen. Hierdoor zouden deze dit jaar wellicht over minder contante middelen beschikken.

Een belangrijke stimulerende werking gaat uit van de ontwikkeling der primaire industrie in de 3 prairie-provincies, t.w. de gasexport uit Alberta; het potasprojekt in Saskatchewan en het nikkelprojekt in Manitoba. De bedrijvigheid in de verwerkende industrie neemt in de prairies toe, hoewel er gekampt moet worden tegen een zware concurrentie van buitenaf. De meeste ondernemingen echter verwachten een goed jaar waarin een omzet-stijging van 3 tot 10% zal kunnen worden gerealiseerd.

(N.C.K.v.K.)

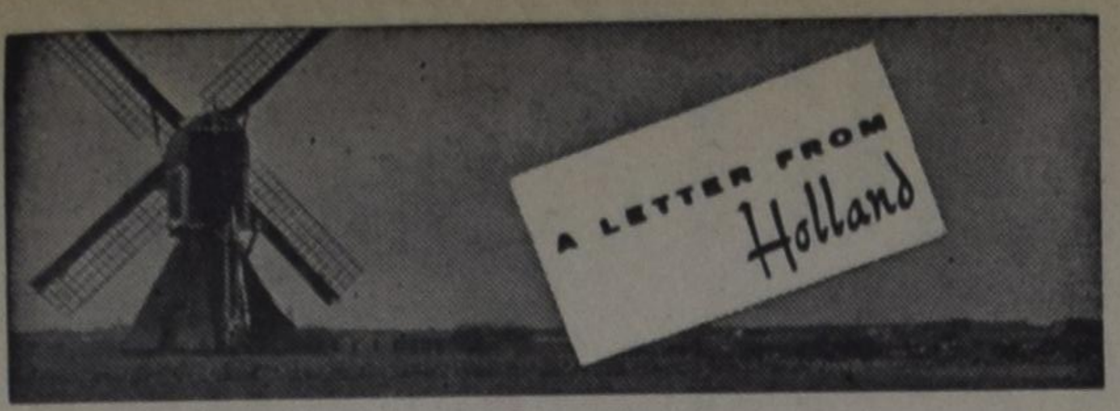

door Tjits Veenstra

De eerste sneeuwklokjes en crocusjes bloeien en als je goed kijkt, zitten de groene sprietjes van het nieuwe gras, de nog opgevouwen blaadjes van boterbloemen en klaver al tussen de gele grashalmen. De vogels zingen iedere morgen vroeger. En de schapen in het bos hebben lammetjes, het voorjaar is nu toch heus op komst. De huisvrouwen zijn zelfs al aan de schoonmaak begonnen. Toch lag er de vorige week op twee ochtenden een dun laagje sneeuw en heeft de scheepvaart op het IJselmeer nog steeds last van drijfijs. De winter is dus nog niet ver weg.

In de Zwitserse wintersportplaats Zermatt heerst een typhusepidemie, er zijn ook patienten in Engeland en de Verenigde Staten: mensen die in Zermatt zijn geweest. In Nederland hebben we vijf gevallen, drie in Rotterdam, één in Den Haag en één in Zaandam, ze hebben de besmetting alle vijf in Zwitserland opgedaan.

Twee zaken houden de gemoederen in ons land in kolkende beweging. Er was allereerst het t.v.-debat in de Tweede Kamer. De regering had een nota ingediend, waarin ze vertelde dat ze van plan was commerciële televisie toe te laten op een tweede, nog in te stellen televisienet. Er zijn allerlei gegadigden voor: grote zaken en fabrieken, bioscopen, kranten, hotels, enz. Bijna iedere week komt er één bij, of anders hebben verschillende gegadigden zich wel gecoördineerd. Je kunt het eenvoudig niet bij houden. Het merendeel van de Tweede Kamer is echter tegen commerciële televisie. De confessionele partijen, omdat ze bang zijn, dat men daarmee de controle op de uit te voeren programma's verliest. Ten slotte is de opzet van commerciële televisie, dat er zo veel mogelijk mensen naar kijken, anders heeft die reclame geen zin. De programma's moeten dus worden afgestemd op de smaak van het publiek en gaan niet uit van enige principiële overtuiging. Maar de P.v.d.A. was er grotendeels ook tegen, omdat de V.A.R.A. er door in het gedrang komt. Bij de confessionele partijen speelde het belang van de KRO, NCRV ook een grote rol. Commerciële t.v. is nu eenmaal een poging om een programma te geven buiten de "zuilen" om, bij de idealistische voorstanders zweeft altijd het ideaal van een nationale omroep in de lucht. Enfin, de Kamer was er tegen. Nu is onze wet zo opgesteld, dat de regering deze nota rustig mag invoeren, zonder de Kamer daarin te kennen. Het is een kabinetskwestie, geen Kamerkwestie. Dat zei staatssecretaris Scholten dan ook. Hierop reageerden vooral de A.R.-mensen zeer fel. Het kabinet heeft enkele dagen beraad gevraagd. Men verwachtte al bijna een regeringscrisis. Maar dinsdagmiddag deelde staatssecretaris Scholten mee, dat er op 15 mei al verkiezingen zullen worden gehouden, dat het kabinet toch geen kans ziet om voor die tijd het t.v.-probleem te regelen, en dat het daarom de zaak maar tot na de verkiezingen zal laten rusten. Het ging dus uit als een nachtkaars uit, al kaarten de kranten nog steeds na en gebruiken de politici de kwestie als propagandamiddel bij hun verkiezingsredes.

In Utrecht staan deze week de drie verdachten terecht van de Baarnse moordzaak. Drie jongens uit Baarn hebben in 1959 een veertienjarig vriendje, Theo Mastwijk, vermoord, omdat ze bang waren dat hij enkele door hen gepleegde diefstallen aan de politie zou verraden. Ze hebben hem eerst 45 dagen ondergedoken gehouden in de villa, waarin Boudewijn en Ewout H. — 2 van de 3 verdachten — woonden, naar ze beweren omdat ze hem de grens over wilden smokkelen. Toen dat niet lukte, hebben ze eerst geprobeerd hem te vergiftigen, maar hij werd alleen misselijk. Daarna wilden ze hem wurgen. Toen ook dat niet ging, hebben ze hem met een hakmes vermoord. Het lijk werd in een put gesleept en met ongebluste kalk — dat ze daartoe enige tijd tevoren hadden gestolen — overdekt. Twee jaar later werd het lijk door een timmerman gevonden.

Maandagmorgen heeft Henny W., het vriendje van de twee broers, terecht gestaan. Hij vertelde precies hoe alles was gegaan, kil en zakelijk en gaf Boudewijn de schuld. Die zou met het moordplan op de proppen zijn gekomen. Hij, Henny, zou het slachtoffer wurgen, omdat de broers Theo al zo lang hadden gehuisvest en Henny nog bijna niets had gedaan. Maar toen de wurgpoging mislukte, zou Boudewijn er met een hakmes een einde aan hebben gemaakt. Ewout had alleen op wacht gestaan, van hem was het plan van de ongebluste kalk gekomen.

Dinsdagmorgen vertelde Boudewijn, dat Henny alles had bedacht en uitgevoerd. Hij herinnerde zich niets van de hoofdzaken, maar wist allerlei onbelangrijke details haarscherp. De psychiater achtte simulatie niet uitgesloten.

Gisteren stond Ewout terecht. Hij herinnerde zich ook weinig meer en trachtte zijn broer te beschermen.

Alle drie zijn verminderd toerekeningsvatbaar verklaard. Vandaag zal de officier van justitie zijn requisitoir houden, daarna krijgen de verdedigers het woord.

De betrekkingen tussen Nederland en Indonesië worden hersteld. Mohammed Sjarif wordt de Indonesische vertegenwoordiger in Den Haag en drs. C. D. Barkman, zaakgelastigde te Peking, wordt de Nederlandse vertegenwoordiger in Djakarta.

Men vreest dat bijna 90% van onze zoetwatervis in deze winter is omgekomen. Men verwacht, dat de natuur zelf de schade zal herstellen, het aantal roofvissen is ook sterk verminderd en er zullen veel minder visseneitjes worden opgegeten. En verder wil men extra pootvis uitzetten. Maar dit jaar zal de hengelsport in ieder geval wel weinig resultaat opleveren en zullen de beroepsvissers wel geholpen moeten worden.

Een deurwaarder heeft tijdens de Utrechtse jaarbeurs beslag gelegd op een haard, omdat deze sprekend leek op die van een concurrent. De fabrikant heeft de plagiaathaard uit de produktie genomen.

De voetbalclub Feijenoord heeft de tweede wedstrijd tegen Reims gelijk spel gespeeld (1—1) en mag nu mee doen in de halve finale om de Europa-cup. Op 10 April en 8 mei moet ze nu spelen tegen Benfica van Portugal.

De Zeeuwse oesterkwekers zitten in zak en as. Door de winter is hun hele kweek verloren gegaan. De regering heeft de oester- en mosselproeven in het Veersemeer afgelast, omdat er niet voldoende zout water in komt. Dat wil dus zeggen, dat in de toekomst Ierseke niet meer de Nederlandse oesterstad zal zijn.

We krijgen er nog een hospitaalkerkschip bij, de "De Hoop LV", met 12 bedden, een kerkzaal voor ± 65 personen en een recreatiezaal voor 60 personen, het zal tevens een drijvend zeemanstehuis zijn. Het schip wordt over een jaar opgeleverd en kost ruim 2 miljoen gulden.

Generaal De Gaulle heeft een bezoek aan ons koninklijk huis gebracht. Hij bracht een eigen lijfwacht mee en de politie had uitgebreide veiligheidsmaatregelen genomen en de naam van het paleis waar zou worden geluncht tot het laatste ogenblik geheim gehouden. Hij arriveerde op het vliegveld Ypenburg, maar niet in zijn eigen vliegtuig, een groot deel van zijn gevolg nam de hoofduitgang, maar hij de achteruitgang, enz. Minister Luns mocht ook mee eten, hij heeft gelegenheid gehad om met de Franse president van gedachten te wisselen. Het bezoek was al drie maanden van te voren afgesproken, maar ons gedrag ten opzichte van Frankrijks weigering om Engeland tot de EEG toe te laten had er toch ook wel iets mee te maken.

Enige jaren geleden hadden we in ons land een "goed heertje", maar nu hebben we een "goed dametje". Ze heet mevr. Charlotte A. S., is een Duitse, die failliet was gegaan en zich een jaar geleden in Wolfheze, gemeente Arnhem, vestigde. Ze huurde er een witte bungalow, kocht in luxe zaken dure artikelen, betaalde contant en toonde daarbij hoeveel geld ze wel in haar tas had. Ze maakte veel vrienden en vriendinnen en verraste hen op hun verjaardag met grote cadeaux. Toen ze dat een tijdlang volgehouden had, wilden alle winkeliers en taxichauffeurs haar graag krediet geven en waren alle vrienden en vriendinnen graag genegen haar geld te lenen, als ze toevallig krap zat. Tot ze op een dag spoorloos verdween. Toen regende het aanklachten bij de politie van mensen die geld van haar moesten hebben, een miljonair moet haar bjina een half miljoen hebben geleend. Enfin, tante Lotte, zoals ze zich graag liet noemen, is in Utrecht gearresteerd en zit nu in Arnhem in het huis van bewaring.

De politie heeft de moordenaar van de weduwe en haar zoontje te Rotterdam nog steeds niet gevonden. Wel is haar portefeuille uit de Waalhaven opgedregd. De inhoud was vrijwel ongeschonden. Men vermoedt dat de dader bang was voor ontdekking, toen men de buurt ging onderzoeken en hem daarom heeft weggegooid.

De wethouder van onderwijs te Den Haag heeft gezegd, dat sinds de invoering van de vijfdaagse werkweek de kinderen op zaterdagochtend ongewassen, half aangekleed en vrijwel zonder gegeten te hebben op school komen.

Een Zutfenaar heeft beslag gelegd op het gebouw van het communistische dagblad De Waarheid. Dit blad zou hebben geschreven, dat hij in de oorlog een verrader is geweest, die de Apeldoornse knokploeg zou hebben verraden. Hij werd inderdaad in 1946 ter dood veroordeeld, kreeg gratie en werd in 1957 vrijgelaten. Maar hij ontkent zijn schuld en wil herziening van het vonnis. Door het artikel in "De Waarheid" is de Zutfenaar brodeloos geworden, er werden zelfs stinkbommen in zijn parfumeriezaak gegooid. Hij vraagt een schadevergoeding van honderdduizend gulden.

In Leeuwarden is een van de drie bedrijfspanden van V. en D. verbrand en in Krommenie de fabriek Noord van de N.V. Nederlandse Linoleumfabriek.

Er is in ons land een groot tekort aan centen, niemand weet waar ze blijven. Er moeten er 780 miljoen in omloop zijn en er komen per jaar 50 miljoen bij, dit jaar zelfs tweemaal zoveel. Men zegt, dat het komt van de patatesfrites-kraamhouders, die de centen pas gaan tellen, als ze een emmer of een teil vol hebben. Of dat de ouders af en toe alle centen uit hun beurs doen en in de spaarpotten van de kinderen stoppen. Of dat de huismoeders ze verzamelen, omdat ze er niets van merken en er dan na een paar jaar een heleboel van hebben.

Een Rotterdams warenhuis heeft laatst zijn klanten aangeboden om voor 1000 centen 12½ gulden te betalen, maar dat mocht niet. De PTT heeft bepaald dat zakjes met 1000 centen die ter inlevering worden aangeboden, niet meer verzegeld behoeven te zijn. Maar de centen komen niet boven water.

IT PROMISES TO BE A GREAT DAY! — EVERYONE IS WELCOME!

Come and attend an INSPIRING C.L.A.C. CONVENTION

HEAR

PROF. DR. H. EVAN RUNNER

SPEAK ON:

"THE HISTORICAL TASK OF THE C.L.A.C."

Saturday, April 20, 1963

REXDALE UNITED CHURCH
Corner Islington Ave. North and Elmhurst Drive,
(just north of Hwy. 401), Rexdale (Toronto).
Registration: 9.30 a.m.
Business Session: 10.00 a.m.
Educational Session: 1.30 p.m.
DR. RUNNER WILL SPEAK AT 1.30 P.M.

BAND CONCERT
and
FILM EVENING
will be presented by the
JARVIS CHRISTIAN BAND "CRESCENDO"
on April 4, 1963, at 8 P.M. in the Jarvis Community Hall.
Name of the film "FANFARE", the hilarious story of the Band from Giethoorn, Holland.
Admission 75¢. Refreshments will be served. Come one, come all!

Alle goede dingen in drieën

- **De Nederlanden** van 1845
- The Commercial Life Assurance Co.
- The Halifax Insurance Co.

(Canada's **oudste** verzekeringsmaatschappij)

Bij deze **3**

bent U voor **al Uw Verzekeringen** veilig onder dak

Hoofdkantoor: 1303 Yonge St., Toronto. Tel. 924-7311

WIJ HEBBEN WEER EEN AANTAL LEUKE BOUWPLATEN IN VOORRAAD ! !
Wilt U er gaarne een GRATIS voor Uw kinderen ontvangen? Zendt dan omgaand Uw naam en adres aan: Commercial Life, 1303 Yonge Street, Toronto.

Gaat U verhuizen?
dan naar:
VAN'S MOVING & CARTAGE
(eigenaar J. Vander Wal)
Speciaal ingericht voor het vervoer van Emigratiekisten. Verder: Van Stake, Dump en Platformtrucks. 1562 Muir Rd., PORT CREDIT, Ont. Tel.: Office EM 6-4090.
After 5 CR 8-3253

Gaat U naar
HOLLAND?
BEL
ELGIN McKAY TRAVEL SERVICE LTD.
IN
BRANTFORD
Telephone 752-4375
Agenten voor: K.L.M. en HOLLAND-AMERIKA LIJN

HYGIENE op de Boerderij

Ondanks de vele nieuwe hulpmiddelen voor hygiene, blijft Gillett's Lye nog steeds verreweg het meest doeltreffende en economische, enkelvoudige schoonmaak- en hygienemiddel voor algemeen gebruik op de boerderij. Twee eetlepels Gillett's Lye op een gallon water verschaft U een reinigingsoplossing die vuil en smeer aantast, vele ziektekiemen en smetstoffen doodt, daarbij oppervlakten vlekvrij en hygienisch latend. Desalniettemin kost het U slechts enkele centen. Dit is slechts een der vele dozijnen wijzen waarop U werk, geld en tijd kunt besparen met Gillett's Lye. Zij zijn allemaal opgenomen in een GRATIS gezaghebbend boekwerkje, bevattende 60 bladzijden. Om een gratis exemplaar te verkrijgen gelieve men te schrijven aan: Standard Brands Limited, 550 Sherbrooke St. W., Montreal.

JAN FABER
Nu Manager van
Burlington Travel Service
Agenten voor K.L.M., H.A.L. en alle andere scheepvaart- en luchtlijnen. Kantoor:
2015 Lakeshore Road, Burlington, Ont.
(Naast het Bus Terminal)
Tel. NE 7-5222
Na kantooruren bel Jan Faber 's avonds thuis op NE 7-5119.

BULLETIN No. 29 — BELIJDENISGESCHENKEN I

YOUNG FOLK'S TEXT BIBLES — Eight handsome full-color illustrations, Presentation Page. Neat, self-pronouncing. Ebony type. Size 4¼ x 6½, giftboxed.

Black Letter Editions:			Red Letter Editions:	
No. 604Z	*$4.25*	*White imitation leather, zipper, amber edges*	*No. 654Z*	*$4.50*
No. 646Z	*$3.75*	*Black leathertex, zipper, red edges*	*No. 656Z*	*$4.25*
No. 606	*$3.25*	*White imitation leather, overl. covers*	*No. 676*	*$3.75*
No. 644	*$3.00*	*Black leathertex, overl. covers red edges*	*No. 674*	*$3.25*

Alle Bijbels worden postage-paid verstuurd. Ook hebben we een grote selectie engelse bijbels in allerlei maat en uitvoering.
Gerry Denbok

Burlington Book & Bible House
Mail-Order Dept. Box 381, Burlington, Ontario. Phone 637-2151

JOHN SAKES
Uw KAPPER uit AMSTERDAM
Hwy. 8 West van GRIMSBY.
½ Mijl ten O. van SLESSER'S MOTORS, Mountain zijde.
100% Service.
Dinsdags gesloten. WH 5-2520

DUXBURY TRAVEL SERVICE
Agent: TCA, KLM, Holland-America Line, Europe-Canada Line
BRAMPTON, ONT.
85 Main St. N. Phone GL 1-4280
Agent Canadian National Railway

The Christian Reformed Church Co-operative Medical & Hospital Society

Opgericht in 1950.
Verzekert elk Nederlands Immigrant van Protestantse Huize in Ontario.

PLAN A: Voor Operatiekosten
Premie voor een gezin $ 8.50 per kwartaal
Alleenstaand persoon $ 3.50 per kwartaal

PLAN B: Voor Dokters-visites in het ziekenhuis en Röntgen-foto's
Premie voor een gezin $ 3.00 per kwartaal
Alleenstaand persoon $ 1.50 per kwartaal

Uitkeringen zijn overeenkomstig de vastgestelde bedragen, beschreven in het boekwerkje "The Schedule of Fees" 1962 uitgegeven door de Ontario Medical Ass. tot een maximum van $ 500.00 per geval per jaar.

Vraagt per omgaande inlichtingen door onderstaande coupon in te vullen.

CHR. REF. CHURCH CO-OP. MED. & HOSP. SOCIETY
BOX 473 - HAMILTON, ONT.
Zend ons per omgaande inlichtingen over Uw verzekerings-plan.

Naam: ....

Post-adres: ....

....

CALVINIST-CONTACT
DUTCH-CANADIAN CHRISTIAN WEEKLY
P.O. Box 312, Station B, Hamilton, Ont.
Phone 547-1488 and 547-1489
Editorial Committee: Revs. J. Geuzebroek (president), F. Guillaume, Dr. R. Kooistra, J. Van Harmelen, A. H. Venema (secretary).
Managing Editor: D. Farenhorst.
Publisher: Guardian Publishing Company Ltd., Hamilton, Ont.
Calvinist-Contact is published Friday every week.
Closing date: Saturday before date of issue.
Subscription price: $ 4.00 per year.
All communications should be addressed to the office of Calvinist-Contact, P.O. Box 312, Station B, Hamilton, Ont.
Articles in this paper express the viewpoint of the authors and do not necessarily express the opinion of the editors.
Characters and names in fiction stories in this weekly are imaginary.
Contents may not be reprinted without permission of the publisher.
The publisher will not be responsible for the loss of any manuscript, drawing or photograph. The publisher accepts no responsibility for opinions by its authors.
Please inform us immediately of any change in your address.

Mannenpraat

Het moet van praten tot daden komen en ik heb een idee. Als U dat idee een prul vindt, dan zegt U dat maar en dan luister ik met plezier naar een ander, die het beter weet. Mijn idee is het bouwen van een pyramide. Dat zit zo. In de oorlogsjaren was het verzet ook pyramidaal gebouwd, deels uit veiligheidsoverwegingen, deels om effectief te zijn. Men zou het ook celvorming kunnen noemen, waarvan de communisten kunnen meepraten. Om een pyramide te zijn heb je aan de top maar een paar mensen nodig; de basis echter beslaat een geweldig oppervlak. Een zich vertakkende organisatie kan door een paar mensen worden overzien en geregeerd van de top, zolang alle schakels in goed conditie zijn.

Nu gaat het mij niet om de regering of de geheimhouding van zo'n organisatie, maar louter om het effect daarvan.

Er zijn een massa mannen bij de kerk, maar ze worden niet effectief gebruikt, ze zijn niet ingeschakeld, ze behoren niet bij een cel. Ze zijn als het ware een losse hoop stenen, niet pyramidaal opeengestapeld. Vooral in grote kerken is het uiterst moeilijk om het ambt aller gelovigen te stimuleren en ze er allemaal bij te halen. Er is altijd een groep die in de massa onderduikt; je kent die mensen niet al te goed, je ziet hun gezichten niet al te vaak en op den duur verdwijnen ze uit je gezichtsveld. De actieven zoeken elkaar op, de non-actieven vermaken zich thuis met T.V. en andere hobbies: ze horen er toch niet bij. Zeker, een keer per jaar wordt een leden-drive gehouden door de mannenvereniging en de niet-actieven worden eens even heen en weer geschud, maar daarna keert de rust wel weer terug. Op huisbezoek, idem dito; de gezapige broeders krijgen een goeie por, maar het rapport luidt: niet veel leven.

Wat nu? Wel, de dominee moet het maar eens stevig zeggen van de preekstoel; daar moet het tenslotte van komen, middellijkerwijs gesproken.

Nu geloof ik heel wel, dat de preekstoel er is ter vermaning, vertroosting en zelfs opwekking van geestelijke slapers, maar ik geloof dat er ook nog wat anders is. Dat is de pyramide, waarover ik het al had.

Zonder twijfel is er officiële vermaning der broederen om actief te zijn in het ambt der gelovigen. *Maar voor het zo ver is, komt er eerst de onderlinge, broederlijke vermaning.* Leest U maar eens Rom. 15:14; Coloss. 3:16; Hebr. 3:13; Hebr. 10:25; I Thess. 4:18; I Thess. 5:14. Dat gaat allemaal over *elkaar* terecht wijzen en *elkaar* vermanen. Pas als dat geen resultaten brengt, komt de officiele vermaning.

En nu de pyramide van onderling broederlijk verband ten einde alle mannen werkzaam te doen zijn op hun plaats in het ambt der gelovigen. Laten alle leden van de mannenver. nu eens twee andere mannen voor hun rekening nemen. **Zoek ze uit via de weg der natuurlijke contacten en niet een wiens gezicht je nauwelijks kent.** Cultiveer hun vriendschap, hun vertrouwen, stimuleer hun interesse in belijden en beleven. Ga van weerskanten bij elkaar op bezoek zonder overdrijving en haal op die manier een vergeten broeder er wat bij. Zeker, U hebt Uw vriendenkring en het zij U van harte gegund; U zult wel aardig op elkaar ingeschoten zijn ook en er zullen wel vaak goede geestelijke gesprekken en debatten worden gevoerd. Allemaal best, maar daar wordt de kerk niet veel wijzer van. We hebben plenty groepsvorming onder ons, maar van het exclusieve soort en veel op het stramien van: ik van van Paulus en ik van Apollos. Daarmee krijgen we geen vat op die vrij grote schare die we er ook bij willen halen, maar die niet te vermurwen is.

Eigenlijk is dat ook geen wonder er is immers geen levende band, maar alleen de organisatorische, formele band zolang ik slechts een officiële uitnodiging krijg om ook lid te worden van de M.V.

Wij zijn meesters in het organiseren, zolang de leden gewillig zijn, maar we kunnen slecht pyramides bouwen en daar zit het momenteel op vast. Het neemt tijd om een pyramide te bouwen, maar er zitten kolossale perspectieven in, want op hun beurt trekken degenen die er zo bijgehaald zijn weer anderen aan. Als leden van de kerk laten we al te graag de zaken over aan comitees, organisaties, kerkeraad en wat dies meer zij. Vertroosting, vermaning, tucht, zending, evangelisatie etc. worden allemaal het domein van de officiële instanties en daarmee onpersoonlijk en formeel.

Zullen we eerst maar eens vers 1 van de *onderlinge* vermaning gaan zingen? Beloof me één ding, en sleep deze hele kwestie niet direct de preekstoel op, want dan gaan de dominees straks met vervroegd emeritaat. Ik wil mijn deel er best aan doen, maar de activering van het ambt aller gelovigen, alsmede de taak van getuigen, zending etc. begint nog altijd bij U. Accoord?

Rev. L. Mulder

Alle inzendingen voor deze rubriek aan Mr. T. Schinkel, R.R. 1, Amherstburg, Ont.

Het Zevende Kruiswoord

Nu valt Uw hoofd, o Heer, was dit Uw laatste zucht?
Neen, eenmaal nog met moeit' heft zich Uw borst omhoog,
verzaam'lend kracht ten eind'; reeds breekt de dood Uw oog.
Dan komt Uw stem en vult voor 't laatst met macht de lucht:

"O Vader. Ik beveel Mijn Geest nu in Uw handen."
Dan stilt Uw stem . . . Ge sterft . . . O Koning, o mijn God,
ontzaglijk was Uw strijd, ontzaglijk is dit slot;
Vrijwillig hebt G' U Zelf ten dode laten schanden.—

De lasten van Gods toorn hebt Gij alleen gedragen,
Ge waart een worm, geen man, onwaardig en veracht,
Ge gaat Uw somb're weg nu door doods donk're nacht;
Tot, overwinnend straks, Ge doodsmacht zult verjagen.

Nu sta ik bij Uw kruis, o Heer, en in mijn ogen,
branden de tranen heet. Maar Heer, ik schaam me niet.
Hier zag 'k U sterven en . . . hier zaagt Gij mijn verdriet.
Hier bij Uw kruis vond ik Uw godd'lijk mededogen.

C. Speijer

TORONTO DISTRICT CHRISTIAN HIGHSCHOOL

De sfeer van het onderwijs

Onlangs op catechisatie hadden we het over het opkomen voor de eer van de Naam des Heren. In verband daarmee stelden een paar meisjes de vraag, of het altijd onze plicht is, om mensen, die vloeken, te vermanen. Ze vertelden, dat er teachers zijn op hun highschool, die zich niet ontzien, om ten aanhoren van de hele klas de Naam van God ijdel te gebruiken. Het bleek zelfs, dat dit een tamelijk normaal verschijnsel is op de public highschool.

Nu is het niet de bedoeling van dit artikeltje, dat ik schrijf op verzoek van het bestuur van de Christelijke Highschool society van Toronto en omgeving, om te betogen, dat we een eigen highschool moeten hebben, omdat onze jongelui worden onderwezen in een omgeving, waar gevloekt wordt. Het is mijn ervaring, dat onze jongens en meisjes de godslasteringen waarlijk niet overnemen, doch er geducht aanstoot aan nemen. Neen, dat zit over het algemeen wel goed. Maar waar het ons hier om gaat, is dit, dat dit vloeken, dat zo heel normaal is op de public highschool, typerend is voor de sfeer, die daar heerst. En de sfeer van het onderwijs is van niet te onderschatten belang!

Toen onlangs in Cornwall door een explosie giftige gasdampen zich verspreidden, werden de mensen haastig geëvacueerd, hoewel het niet zeker was, dat contact met die dampen dodelijk was. Zouden we ons dan geen zorgen maken als Christelijke ouders, wanneer we weten, dat onze kinderen dag in dag uit zich moeten begeven in een omgeving, die vergiftigd is en wordt door lieden en leiders, die spotten met de naam des Heren?

Ik dank mijn God, dat mijn kinderen van die leeftijd zijn, dat ze straks na de Christelijke lagere school doorlopen te zijn, meteen naar de Christelijke highschool kunnen! Wat een voorrecht! Ze komen ook daar weer in de rechte sfeer en omgeving, namelijk daar, waar de kinderen des Verbonds de kinderen onderrichten in de grote werken des Vaders, waar zij, die zelf soldaten van het kruis zijn, de jonge recruten opleiden voor de dienst van de Koning!

De Christelijke highschool is een geschenk van onze trouwe Hemelse Vader.

Het is een diep voorrecht, voor deze zaak te mogen bidden, werken, offeren!

Rev. A. De Jager.

Zodra U de eerste stap aan boord zet voelt U zich meteen al thuis! Zelfs tegen de laagste Touristen tarieven geniet U *al* de comfort van de "ARKADIA"—haar warme gastvrijheid, voortreffelijke bediening. Luchtgekoeld dineren, heerlijke Europese en Canadese keuken. Europese muziek, dansen, 14 publieke zalen; een van de grootste, overdekte, drijvende zwembaden.

NAAR COBH · LE HAVRE · LONDEN · AMSTERDAM · BREMERHAVEN

VANUIT MONTREAL: 17 Mei, 7 en 28 Juni, 19 Juli, 9 Augustus*, 30 Augustus*, 20 September*, 11 Oktober*. Voordelig Seizoen*

Ga naar Uw reisbureau of de

GREEK LINE

751 Victoria Square, Montreal • 89 King Street E., Toronto
850 W. Hastings Street, Vancouver

Belijdenis-geschenken

Bibles, Hymnbooks, Prayerbooks, Daily Devotions. Holl. Bijbels en Psalmboekjes etc. Very suitable is "Faith and its Problems" by Dr. P. G. Schrotenboer.

CHRISTIAN BOOK CENTRE
ANTON LAMMERS
36 Longwood Road N.
Hamilton, Ont. JA 2-1234

AIR — SEA — LAND
World-Wide Travel Service
GUIDE TRAVEL BUREAU
G. DENHARTOG
39 King Street, Box 733
AYLMER, ONT.
Phone 1152
Res. address:
81 South Street. Phone 1152.

H. KREEFT, C.A.
CHARTERED ACCOUNTANT
•
LICENSED MUNICIPAL AUDITOR
•
968 EXMOUTH STREET
SARNIA, ONT.
ED 7-8559

P. De Haan & Zonen
AUTOHANDEL, REPARATIE, SERVICE & BENZINE
FINA STATION
1590 MAIN ST. W.
Hamilton
JA 9-7944
of
FU 3-7380
Zondags gesloten.

Woudstra's
BOOKS RECORDS
Lowly Priced,
Highly Praised.
9330 JASPER AVE.
Edmonton
ALBERTA

World Wide Travel Service
300 WILSON AVE. (Bathurst/Highway 401)
DOWNSVIEW, TORONTO, ONT.
Het enige door alle lucht- en scheepvaartmaatschappijen erkende Nederlandse reisbureau in Toronto.
Wij komen bij U thuis Uw reis bespreken.
Laat Uw reisproblemen onze zorgen zijn.
ADRIAAN LIMBERTIE
's avonds HI 4-8280
ME 5-5661

DE ZILVEREN TROMPET

door J. WESLEY INGLES
(Vertaald door J. Vriesinga)

(22)

Al gauw zat Fay weer naast hem.

"Zo, ben je daar werkelijk weer," begroette hij haar.

"Wat bedoel je daarmee?" lachte ze.

"Dat je goed gezelschap weet te waarderen." Nu lachte ze open en het maakte hem blij.

"Zeg, ik geloof dat ik jouw kennis eerder gezien heb."

"O, ze is een schat. Als je haar ontmoet hebt kun je haar nooit weer vergeten. Ze is samen met mijn moeder op school geweest en nu is ze een soort tante voor me, weet je. Is het niet merkwaardig dat ik nu studeer met haar zoon?"

"Ja, dat is merkwaardig. Wie is haar zoon?"

"Ik denk niet dat je hem kent. Hij is een droevig geval. Kwam hetzelfde jaar als ik, maar raakte in verkeerd gezelschap. Hij is nu taxichauffeur."

"Hoe heet hij?"

"Jack Wentworth."

"Wentworth. Die naam heb ik ook eerder gehoord. Wacht eens even."

De combinatie van de kleine grijze dame en de naam Wentworth loste zich nu plotseling op in een duidelijke herinnering.

"O, maar nu weet ik het," haastte hij zich. Hij wilde zeggen: "Het was op de avond dat ik jou voor het eerst zag, zij bracht mij naar je toe." Maar hij bedacht zich en zei: "Ik ontmoette haar bij de tent in Brooklyn. Was haar man geen kolonel of zoiets in het Leger des Heils?"

"Ja, wat interessant dat je haar kent. Je had even mee moeten gaan. Ze zou het prettig gevonden hebben je te zien. Ze is zo gesteld op jongelui. Dat Jack zo is, betekent een geweldige slag voor haar."

"Maar woont ze niet in New York?"

"Ja, ze is hier alleen maar voor de conferentie en na afloop gaat ze natuurlijk naar Wharton om Jack op te zoeken. Maar ze kan niets met hem beginnen. Hij is helemaal verlopen, drinkt nogal en gaat er zo nu en dan vandoor. Hij schrijft nooit en als hij komt behandelt hij haar gewoon als een hond. Het is vreselijk, te denken dat een jongen zo diep kan zinken in zo'n korte tijd. Hij was altijd een leuke knul. Hij was de jongste thuis en haar enige zoon; misschien wat te strikt opgebracht. Zijn zusters zitten in India; één is er getrouwd.

In het begin was hij nog wel goed. Maar hij stoorde zich aan geen voorschriften en op de duur werd hij weggestuurd. Dat baantje als taxichauffeur had hij voordien al en dat heeft hij aangehouden. Maar als hij ooit dronken achter het stuur gesnapt wordt is hij dat ook kwijt. Die arme mevrouw Wentworth. Ze is zo'n fijne christin. De duivel kon nooit een betere manier gevonden hebben om haar leven te vergallen. Eerst stierf haar man en nu dit met Jack. Ik weet zeker dat ze hele nachten voor hem bidt."

Randall luisterde naar het relaas met gemengde gevoelens. Sinds zijn vroegste jaren had hij nooit meer de zorgen gekend van de moeder die hij nog altijd in stilte aanbad. Zijn ongetrouwde tante had haar plaats ingenomen in de huishouding, maar de lege plaats in zijn hart en leven had ze nooit kunnen vullen. Zijn vader had hem nooit begrepen, had het zelfs nooit geprobeerd. Die was volledig opgegaan in de zaak en in het vergaderen van een fortuin dat hij straks aan zijn zoon wilde nalaten. Zijn eigen zoon die hij wezenlijk niet beter kende dan zijn secretaresse.

Randall's gedachten flitsten naar het beeld van zijn vader terwijl Fay vertelde. Dat hadden ze vaak gedaan in de weken sinds zijn vertrek. Hij had nooit geschreven en ook geen woord ontvangen. Maar zijn tante had zijn adres te pakken gekregen en had twee keer geschreven. Haar eerste brief had hij beantwoord, de laatste nog niet. Maar zijn vader — nee. Die moest eerst zelf maar eens over de brug komen voordat hij iets van zich liet horen. Dan drukte hij die vervelende gedachten weg en keerde zich tot Fay: "Zo, dan kunnen ze op Wharton ook nog de verkeerde kant uit, he?" Het klonk wat sarcastisch zonder dat daar een oorzaak voor was. Fay keek verbaasd op.

"Ja, jammer genoeg wel. Er is meer nodig dan een christelijke omgeving en een christelijke achtergrond om een mensenziel te behouden. Is het niet vreemd? Hij had zoveel voor."

Het beginnen van de vergadering met een gezang maakte een antwoord overbodig. Maar de vraag bleef zich aan hem opdringen, de hele middag. Het was een probleem. Hoe verklaarde je het dat een jongen, die alles mee had, in de goot terecht kwam, en dat een schooier vanuit diezelfde goot, geroepen door de trommels en de koffie van deze heilssoldaten, opklom tot een eervol leven dat getuigde van innerlijke waarde en kracht. Deze vrouw kon een dronkaard uit de goot halen, maar ze kon haar eigen zoon er niet uit houden. Daar zat ergens iets scheef. Daar moest hij het eens met Fay over hebben.

Tegen het einde van de vergadering werd zijn belangstelling gewekt door de bevestiging van zes jonge heilssoldaten in het zendingswerk in verre landen. Officieren uit die landen namen aan de plechtigheid deel. Ze waren gekleed in oosterse uniformen en het gezicht boeide hem. Dit was een wereld-organisatie, hier was niets belachelijks aan, met haar honderden vertegenwoordigers uit alle wereldhoeken en verscheiden muziekkorpsen. Als ze op de straathoeken stonden te venten met hun evangelisatie-kostje midden in de drukte van het verkeer en het spotlachen van de omstanders, dan leek het allemaal zo dwaas. Al moest je hun moed bewonderen.

Zo vaak hij kon zat hij stilletjes Fay op te nemen van terzijde. Het was gewoon een feest hier naast haar te zitten.

Na afloop van de vergadering zochten ze zich langzaam een weg naar buiten en het was nog moeilijker een taxi te bemachtigen.

"Je gaat toch met me eten, Fay?"

"Ik dacht dat dit geen uitgaan was?"

"Er is toch niets op tegen een meisje ten eten te vragen als ze al eenmaal in Chicago is?"

"Ik weet haast zeker van wel."

"Tenzij dat je me het voorschrift op kunt zeggen, neem ik je mee."

Toen ze eindelijk een lege taxi hadden, zei hij tegen de chauffeur: "La Salle Hotel, chauffeur."

"Dat is mijn voorkeur ook," zei ze, zich nestelend in de kussens van de zware auto.

Ze aten in de "blauwe zaal" bij het gekabbel van een fonteintje en de muziek van een dansorkestje. Ze hadden een tafel voor twee en hij was blij met de kans haar ogen te zien. Ze praatten genoeglijk over alledaagse dingen. Er was een element van formaliteit in hun houding. Ze aten met dat onverklaarbare en slecht verborgen gevoel van verlegenheid dat twee mensen kunnen hebben die voor het eerst tegenover elkaar zitten.

Terwijl ze opstonden begon het orkest een bekend wijsje te spelen.

"Zullen we dansen?" vroeg hij vriendelijk.

"Nee, liever niet."

Toen liepen ze naar de luxueuze salon.

"Moeten we meteen al naar huis?" vroeg Randall rustig. Ze keerde zich om en keek hem recht in het gezicht. Er was zoiets opens en eerlijks in zijn ogen onder de lichte krullende haardos. Iets in zijn blauwe ogen deed haar vragen:

"Wat zou je anders willen doen?"

"Ik zou een poosje op het balcon daar willen zitten en praten. Hoe zou jij dat vinden?"

"Leuk."

Toen ze zich geïnstalleerd hadden in een diepe canapé onder het gedempte licht van een schemerlamp, keken ze neer op de benedenverdieping met haar palmen en kristallen luchters en hij voelde een diepe tevredenheid zoals hij niet eerder gekend had.

"Waarom wilde je niet met me dansen?" vroeg hij plotseling ernstig.

"Ik dans nooit."

"Maar je hebt wel gedanst vroeger?"

"Ja, dat is zo."

"Waarom ben je er meer opgehouden?"

"O, allerlei redenen, die je waarschijnlijk toch niet interesseren."

"Maar ze interesseren me wel, anders vroeg ik er toch niet naar?"

"Ik bedoel eigenlijk te zeggen dat je het waarschijnlijk onzinnig vindt en ik ben niet in de stemming om je aan het lachen te brengen."

"Nou, dat is een antwoord dat me aan het lachen kan brengen. Het is gewoon een uitvlucht. Waarom vertel je het me niet?"

"Als je lacht, houd ik meteen op."

"Afgesproken, vooruit maar."

(Wordt vervolgd.)

Eens,

HEEL LANG GELEDEN . . .

Eerlijk gezegd was Evert helemaal zo'n vervelende jongen niet, als je het op de keper beschouwde. Maar wij konden hem niet zien of luchten. De reden was dat Evert te pas en te onpas met zijn vader schermde. Of beter gezegd met diens beroep. Evert's vader was notaris. Dat was nog tot daaraan toe, maar Evert wist dit eerbare beroep met een bepaald en voor ons ergerlijk aureool te omgeven. "Mijn vader is notaris en een knecht van de Koningin," wreef hij ons bijna dagelijks onder de neus. Dat "en een knecht van de Koningin" deed het 'em. De Koningin was voor ons zo hoog verheven dat alleen het uitspreken van Haar naam ons al rillingen van ontzag over de rug deed lopen. In onze ogen was een Koningin iemand met onbeperkte macht, rijkdom en een ontelbare stoet van bedienden, knechten en meiden. Evert's vader was dus één van hen. Dit stàk ons, ofschoon het onderlinge verband tussen een koningin en een notaris ons volkomen duister was. We waren echter innerlijk te veel geïmponeerd om opheldering hierover te vragen. Uiterlijk reageerden we alsof de status van de notaris ons te min was om er één woord aan vuil te maken. Ons stereotiepe antwoord was dan altijd ook: "'n Knecht van de Koningin! 't Zou wat! Mijn vader is liever eigen baas!" Maar dat nam niet weg dat we in ons hart vreselijk jaloers waren. Onze vader was maar een gewone zakenman, waar niets koninklijks bij te pas kwam. Daarbij kwam nog dat Evert's vader tevens schoolopziener was. Eens was hij op een morgen onze klas binnengewandeld juist toen de meester ons een dictee op gaf. Evert's vader, een zeer ernstig, deftig en bars heer, luisterde enige imnuten welwillend toe, terwijl wij met rode hoofden van verlegenheid en van beklemming de moeilijke woorden neerschreven die de meester ons op gaf. "Koorddanser", was het nieuwe woord. We bogen allemaal ons hoofd om dit woord aan ons schrift toe te vertrouwen, toen plotseling Evert's vader luid en geërgerd zei: "Koorddanser! Dat is geen woord dat in een christelijk leerboekje voor mag komen, meester Halleman. Wilt U zo vriendelijk zijn om dit woord nu dadelijk uit het taalboekje te schrappen?" Evert's vader keek nauwlettend toe hoe de meester met een hoogrood gezicht aan dit verzoek voldeed. Toen verliet Evert's vader met een korte, stugge groet de klas. Sedert die tijd was ons ontzag voor hem vertienvoudigd. Iemand die zelfs een onderwijzer murw kon maken, moest wel ongeveer even machtig zijn als een koningin. Voor het eerst snapten we iets van de relatie tussen Evert's vader en Haar. Al was ònze vader pas gekozen als diaken en al was hij lid van een schaakclub en van de boerenleenbank, dat nam toch niet weg dat hij qua functies volkomen in het niet zonk bij "de knecht van de Koningin" en hoe meer Evert dit punt dan ook naar voren bracht, hoe harder we er naar verlangden om hem zijn nek eens om te draaien. We waren de knecht van de Koningin en zijn zoon meer dan zat. En toen kwam onze kans....

Op een middag uit school liepen Hein, Evert, Alie en ik gezamenlijk naar huis. Onderweg passeerden we altijd Knokkebul, de horlogemaker. We kenden Knokkebul alleen maar "van boven". Dag in, dag uit zat hij achter het grote etalageraam van zijn winkeltje horloges, klokken en wekkers te repareren. Zijn onderlijf en benen bleven voor ons onzichtbaar, maar zijn grote, rode kop met het griezelige, blauwe vergrootglas in zijn linkeroog geknepen was voor ons overbekend. Minuten lang konden we soms gefascineerd met onze neuzen op het raam gedrukt, staan kijken naar de minutieuze radertjes en schroefjes, die Knokkebul met allerlei tangetjes uit de uurwerken haalde of er weer in opborg. Knokkebul ging altijd zo op in zijn werk dat wij er van overtuigd waren dat hij geen flauw benul had dat we naar hem stonden te kijken.

Op die bewuste middag stonden we weer naar binnen te turen, toen Evert opeens zei: "Wie durft er tegen het raam te tuffen?" Men zou als regel van een zoon van de knecht van de koningin een dergelijke vraag nooit verwachten, maar daar wij Evert kenden als een jongen, die altijd volgens koninklijke of ouderlijke maatstaven vol zat met minder gepaste grapjes en tevens boeren kon als de beste en al jaren onze spuwkampioen was, verbaasden wij ons niets over zijn vraag. Alie en ik vonden het echter beneden onze stand om op deze vraag te antwoorden, maar Hein met al zijn 9-jarige wijsheid, zei met goed gespeelde onverschilligheid: "Daar is geen durf an! Ik wil er best een flinke klodder tegen aan gooien, maar ik weet zeker dat jij dat nooit zou durven, Evert!" Dat liet Evert natuurlijk niet op zich zitten en hij liep prachtig in het valletje wat Hein voor hem opgesteld had. "Ik durf niet, hè? Nou, dat zal ik je laten zien!" Evert verzamelde met man en macht z'n speeksel uit hoeken en gaten bij elkaar. Toen beduidde hij ons met zijn handen dat het meesterschot zou plaats vinden. Een ogenblik later dribbelde een enorme klodder spuug langzaam langs het raam van Knokkebul naar beneden.

"Dat was een goeie, hè?", juichte Evert triomfantelijk. We konden niets anders doen dan hem gelijk geven. Toen pas zagen we dat er beweging achter de ruit kwam. Eén seconde keken we recht in het ene fonkeloog van Knokkebul. Toen haalde Knokkebul driftig het vergrootglas uit zijn andere oog en sprong naar de deur.

"Knokkebul komt er aan!", gilde Hein huizenver. "Smeer 'em!" Evert holde weg in ware paniek, terwijl ook wij de benen namen, zij het met wat minder haast.

"Wie heeft dat gedaan?", siste Knokkebul uit de verte, terwijl hij ons achterna liep. Nu pas ontdekten we dat Knokkebul een paar enorme stelten had. Nooit hadden we ook maar één tel kunnen bevroeden dat Knokkebul zulke onmenselijk lange en gespierde benen kon hebben. Hein had hij het eerste te pakken. Hij schudde hem door elkaar als een zak erwten. "Ik heb het niet gedaan! Echt waar niet, Knokkebul," jammerde Hein.

"Wie dan wel van jullie? Zeg op en gauw!"

"Die dikke jongen daar heeft het gedaan..." schreeuwde Hein terwijl hij naar Evert wees, die nog steeds aan het hollen was. Klaarblijkelijk had Hein geen zin om voor martelaar te spelen. Knokkebul liet Hein los en vloog als een pijl uit de boog Evert achterna. Evert, dik en kort als hij was, liep voor zijn leven. Wij volgden de wedstrijd met gemengde gevoelens, niet precies wetende wie we tenslotte de lauwerkrans zouden gunnen: Knokkebul of Evert. In een mum van tijd had Knokkebul Evert te pakken. Met zijn sterke handen hield hij Evert bij zijn kraag en sleurde hem zo terug, de richting van de winkel uit. Evert trachtte zich tevergeefs te verzetten. Hij ging te keer als een mager varken en het deed ons goed om de zoon van de knecht van de Koningin in deze netelige situatie te zien.

Knokkebul stoomde van woede. "Ik zal je leren, snotneus, om mijn ramen te bekliederen en te bevuilen. Je likt het op. Alles! Totdat het helemaal schoon is! Jou vieze, vuile smeerpijp...!"

Knokkebul greep Evert's hoofd nu met beide handen vast en duwde het tegen de winkelruit. "Lik!", commandeerde hij. "Likken zul je! Vooruit!"

Evert stak het puntje van zijn tong uit en wreef er voorzichtig en teder mee over de ruit. "Beter!", gilde Knokkebul. "Dat is geen likken! Ik zal je leren! Lik!!" Knokkebul perste Evert's hoofd nu stijf tegen de voorruit. En toen klonk er een doffe bons, bijna gelijktijdig met een hoog trillende knap. Een spinneweb van barsten en barstjes vertoonde zich plotseling op de ruit met in het midden, als een dikke, verzadigde spin, een gapend gat.... Knokkebul liet Eevrt in diepe ontsteltenis los. "Mijn ruit... m'n ruit... m'n dure, kostbare ruit...", huilde hij half van woede en spijt. Wij stonden als aan de grond genageld toe te kijken en zelfs Evert verroerde geen vin. Er lag diepe wanhoop op Knokkebul's gezicht. "M'n ruit... m'n ruit..." steunde hij, alsof het een levend voorwerp betrof. "Dertig gulden..."

"Bent U niet verzekerd?", vroeg Hein meelevend en als steeds een oplossing bij de hand hebbend. Per slot was Pa niet voor niets verzekeringsagent.

"Nee... alleen voor diefstal..." jammerde Knokkebul totaal verslagen. Maar toen opeens greep hij Evert bij de kladden. "Dat is jouw schuld! Jij zal die ruit betalen! Jij hebt met je hoofd er doorheen gestoten! Dat is mijn schuld niet, maar de jouwe...! Is het niet waar, jongens?"

"Dat staat te bezien, mijnheer," antwoordde Hein. "Het is Evert z'n hoofd, maar U duwde het tegen het glas..."

"Maar als hij niet gespuwd had, had ik niet geduwd," weerlegde Knokkebul.

Tegen deze logica had zelfs Hein niets in te brengen. "Hoe heet je?", vroeg Knokkebul ongeduldig aan Evert.

"Evert van Staetendam," klonk het zachtjes.

"Ha! De zoon van de notaris, he?" riep Knokkebul zichtbaar opgelucht uit. "Die zit goed bij kas en kan wel betalen! Prachtig! Dat kost je Pa een nieuwe ruit, jongeman. Vertel het hem vast maar. Ik kom straks gelijk naar hem toe."

Knokkebul, die natuurlijk verwacht had dat Evert uit de een of andere achterbuurt kwam gezien zijn spuug prestatie, voelde zich eensklaps zichtbaar beter.

Als een geslagen hond liep Evert even later tussen ons in naar huis.

"Ik krijg straks ongenadig op m'n tabberd..." snikte Evert hartverscheurend. "Je kent mijn vader niet, maar als hij de damp in heeft, krijgen we een portie slagen met de pollepel. En hij slaat altijd gemeen raak... Oh, ik durf niet naar huis! Wedden dat hij het geld voor die ruit uit mijn eigen spaarpot haalt?"

De knecht van de Koningin zonk eensklaps diverse graden in onze achting. Een knecht van de Koningin die de damp in had en met een pollepel klappen uitdeelde, was voor ons iets onvoorstelbaars.

"Maar als knecht van de Koningin heeft je vader toch centen zat zelf," probeerde ik Evert wat op te monteren.

"Een knecht van de Koningin verdient veel minder dan je zou denken," snikte Evert na.

"Dan kun je maar beter eigen baas zijn zoals mijn vader," merkte Hein wijsgerig en niet zonder leedvermaak op.

Evert bleef het antwoord schuldig. Sedert die tijd heeft Evert ons nooit meer met "de knecht van de Koningin" lastig gevallen.

LORRE.

LEIDERSCHAP

Dit is de tijd voor nationale vastberadenheid, eenheid in nationale actie en eenheid in steun aan onze nationale afhankelijkheid.

Het is het doel van de Progressieve Conservatieve Regering geweest, onder het leiderschap van John Diefenbaker, om de fundamentele grondbeginselen van de grondwet te handhaven, om discriminatie uit te roeien, om de verscheidenheid van onze nationale afkomsten een bron van trots voor ons allen te maken, om Canadezen gewaar te doen zijn van de rijkdom van onze culturele geschiedenis, om in elke Canadees de geest van Sir Georges Etienne Cartier in te prenten, "boven alles, laat ons Canadezen zijn."

In een dergelijke geest plaatst John Diefenbaker thans een programma voor de volgende vijf jaar voor het Canadese volk. Dit programma van Nationale vastberadenheid zal een gevoel van nationale eenheid bereiken — zet de economische groei voort — voorziet in onmiddellijke actie voor stedelijke verbetering — ontwikkelt een nationaal hoogspanningsnet — uitbreiding van het nationale landbouwprogramma — uitbreiding van beroepstraining — uitbreiding van sociale voorzorg — het streven naar wereldvrede en ontwapening.

John Diefenbaker komt op voor Canada. Voor de volledige rechten van staatsburgerschap voor alle Canadezen. Voor uitgebreider mogelijkheden, toename in voorzorg, sociale gerechtigheid en menselijke verbetering voor elke en iedere Canadees.

Canada zal blijven groeien en bloeien onder het leiderschap van John Diefenbaker.

Stemt Progressief Conservatief op 8 April

Geplaatst door de Progressieve Conservatieve Partij van Canada.

CUNARD'S

NIEUWE SERVICE NAAR ROTTERDAM

is Uw Toegangspoort tot Nederland

Duitsland, Oostenrijk, Zwitserland

Vraagt Uw reisbureau of plaatselijk Cunard kantoor omtrent onze nieuwe dienst op Rotterdam in Cunard's nieuwe Carmania en Franconia

- Duits- en Frans sprekende stewards
- Nieuw, ruim Lido dek met groot verwarmd openlucht zwembad
- Nieuwe cocktail bar en publieke zalen
- Nieuwe nachtclub
- Ondiep zwembad voor kinderen op het Lido dek
- Diners, films, dansen
- Geheel luchtgekoeld
- Nieuwe publieke zalen • Nieuwe beauty salon
- Prive bad of douche in alle eerste-klas hutten — en bad of douche in de meeste toeristenklas hutten
- Al deze prachtige voordelen zijn in Uw Cunard biljet inbegrepen

CARMANIA en FRANCONIA doen aan Cobh, Le Havre, Southampton en Rotterdam

CARINTHIA doet aan Greenock en Liverpool

Reist Nu, Betaalt Later — Bezoekt Uw Reisbureau

Getting There is Half the Fun!

GA CUNARD

KANTOREN GEVESTIG:

HALIFAX • SAINT JOHN • QUEBEC • MONTREAL
TORONTO • WINNIPEG • EDMONTON • VANCOUVER

Globe Travel Service

63 Yonge Street N.,
RICHMOND HILL, ONT.

Zonder enige verplichting kunt U voor informatie telefoneren: 884-7851 en 285-5782

Wij zijn officiele agenten voor
THE CUNARD STEAMSHIP CO.

UW CUNARD AGENT IS:
ADRIAAN LIMBERTIE
World Wide Travel Service
300 Wilson Ave., Downsview, Toronto, Ont.
Tel.: ME 5-5661

Nederlands immigrant krijgt belangrijke benoeming

Een welbekende bankinstelling, The Bank of Nova Scotia, heeft onlangs een Nederlands immigrant een belangrijke post toegewezen. Mr. H. Van Silfhout, die in 1957 naar Canada emigreerde, is benoemd tot Supervisor Investments bij deze bank.

Mr. Van Silfhout is in 1922 te Ede geboren. He gradueerde aan de Nederlandse Economische Hogeschool en studeerde verder aan de Economische Hogeschool te Tilburg. Na zijn aankomst in Canada trad hij in dienst bij The Bank of Nova Scotia, waar hij gaandeweg is opgeklommen tot de post, die hij nu bekleedt.

Lambert Huizingh
Accredited Public Accountant and Auditor
Commissioner for taking Affidavits
•
Box 315
BRADFORD, ONT.
Telephone: PR 5-2282
•
139 Albert St.
OSHAWA, ONT.
Residence: AURORA, ONT.
PArkview 7-9797

WILLEM G. POOLMAN
advocaat
notaris
meester in de rechten
330 Bay St., Toronto 1, Ont.
(hoek Bay/Adelaide St.)
tel.: EM 3-1334

Four Seasons Travel (OSHAWA)

57 King St. East, Oshawa
Tel. 728-6201, OSHAWA - WHITBY, - BOWMANVILLE

Wij zijn professionals in het reiswezen en garanderen de laagst mogelijke prijzen per schip of vliegtuig. Onze service is absoluut gratis.

JAN KESSLER — HANS HAAGMANS

Ontmoet **5 April** **"LIBERAL" LEIDER LESTER B. PEARSON** Maple Leaf Gardens, Toronto 8 P.M. (deur open om 7 P.M.)

Canada's Economische Moeilijkheden

door Drs. J. P. Verseveldt.

Gedurende de eerste jaren na de tweede wereldoorlog vormde het door de oorlog verminkte Europa een bijna onverzadigbaar afzetgebied voor Canadese producten. De export bloeide. Naast de traditionele voortbrengselen van land, bos en mijnbouw, werden ook de producten van Canada's verwerkende industrieën vlot verkocht in wereldmarkten, niettegenstaande het hoge kostenpeil van de Canadese industrie.

De voorspoed van die eerste jaren trok grote aantallen immigranten aan. Zoals de negentiende eeuw had behoord aan de Verenigde Staten, zo zou de twintigste die van Canada zijn. Ook het internationale kapitaal liet zich niet onbetuigd. Deze kapitaal-import resulteerde in de premie op de Canadese dollar in de vijftiger jaren. De Canadese valuta werd hiermee een van de sterkste ter wereld.

De Federale regering had in deze periode weinig moeite de eindjes aan elkaar te knopen: tekorten op de begroting waren een uitzondering. Integendeel, overschotten konden worden aangewend tot schulddelging en in de periode 1946-47 verminderde de Federale schuld van $ 17,3 tot $ 15,2 milliard.

Naarmate het herstel van het Europese productie-apparaat voortschreed, en Europa weer een factor in wereldmarkten werd, kwam Canada's secondaire industrie in moeilijkheden, eerst in de exportmarkt, later ook in het binnenland, als gevolg van concurrentie van goedkope importen. Deze ontwikkeling werd nog versterkt door de premie op de Canadese dollar.

De nationale verkiezingen in 1957 brachten voor het eerst sinds de Depressie van de dertiger jaren, de Conservatieven aan het bewind. Hun meerderheid in het Parlement was echter te klein voor een krachtig regeringsbeleid en dit maakte een nieuwe verkiezing noodzakelijk in het volgende jaar, waarbij de Liberalen vernietigend werden verslagen.

De twee overwinningen bleken echter duur gekocht voor de Canadese economie, toen Premier Diefenbaker zijn verkiezingsbeloften begon uit te voeren. Het werkloosheids-verzekeringsfonds werd drastisch gereduceerd door de uitkeringen tot seizoenswerklozen uit te breiden. De boeren werden verblijd met een verhoging van de steunprijs voor boter en andere agrarische producten, zodat de regeringsopslagplaatsen spoedig te klein werden om alle overtollige producten op te slaan. Compensatie voor schade door droogte was een ander middel om de agrariërs voor hun stemmen te belonen (onder Canada's kiesdistricten-stelsel hebben de boeren een onevenredig grote vertegenwoordiging in het Parlement). De ouderdomsvoorziening werd ook verhoogd, terwijl tenslote de inkomstenbelasting werd verlaagd.

Gevolg van dit alles was een snel stijgend tekort op de Federale begroting. De Conservatieven hebben geen kans gezien een sluitende begroting in te dienen. Integendeel, het totaal der tekorten voor de periode 1957-62 bedroeg $ 2,2 milliard, terwijl de staatsschuld per hoofd van de bevolking steeg van $ 648 tot $ 712.

Nu is het waarschijnlijk zo, dat een Liberaal bewind ook met tekorten zou hebben te kampen gehad. De eerste tien jaren na de oorlog leefde Canada in een "fool's paradise". De nieuwe regering onderkende echter niet, dat het economische getij aan het verlopen was, en dit falen tezamen met de onwil om onpopulaire maatregelen te nemen, heeft mede de dollarcrisis vorig jaar veroorzakt.

Canada worstelt met een chronisch tekort op de goederen en diensten balans met het buitenland. In 1959 en 1960 bedroeg dit tekort respectievelijk $ 600 en $ 300 millioen. In 1961 was er door bijzondere oorzaken (graan verkopen aan Communistisch China) een klein overschot. In 1962 bedroeg het tekort $ 180 millioen. Als men meer uitgeeft dan men verdient (meer importeert dan men met exporteren kan betalen), moet men leningen sluiten om het tekort te dekken. Canada's schuld aan het buitenland is dan ook jaar na jaar toegenomen.

Een belangrijk gedeelte van deze kapitaal-invoer is in de afgelopen jaren in de vorm van directe investeringen in het Canadese bedrijfsleven geweest (opkopen van ondernemingen). Recente voorbeelden hiervan zijn Canadian Oil Companies, Stedman's Stores, Canadian Celanese, Pacific Petroleums, Agnew-Surpass en Atlas Steels. Als gevolg hiervan worden grote segmenten van het Canadese bedrijfsleven nu gecontroleerd door buitenlands, voornamelijk U.S., kapitaal, zoals de volgende tabel doet zien:

U.S. zeggenschap in het Canadese bedrijfsleven

(percentage van het kapitaal in diverse bedrijfstakken, dat wordt gecontroleerd vanuit de U.S.)

	1959	1955
Rubber	90%	80%
Textiel	14	10
Papier	38	43
Landbouwwerktuigen	55	33
Auto's en onderdelen	96	96
IJzer en staal	9	8
Electrische apparatuur	67	68
Chemicaliën	52	51
Olie en aardgas	69	73
Mijnbouw	53	55

Bron: Dominion Bureau of Statistics.

Dividenden op dit kapitaal tezamen met rente en aflossing op leningen vormen een snel stijgende post op de Canadese betalingsbalans ($ 1062 millioen in 1961) en deze bedragen moeten ook weer in het buitenland worden geleend. Tenzij de goederen en diensten balans drastisch kan worden verbeterd, kunnen moeilijkheden in de toekomst niet uitblijven. Hier komt nog bij, dat Canada's uitvoer voornamelijk bestaat uit grondstoffen en halffabrikaten, terwijl consumptie-artikelen een belangrijk percentage van de invoer uitmaken. Anders gezegd, de invoer van consumptie-artikelen wordt gefinancierd met buitenlands kapitaal, een ongezonde situatie. Als een zaak begint met het verkopen van de machinerieën om het salaris van de eigenaar te kunnen blijven betalen, is het einde van de onderneming spoedig in zicht. Daarna zal de directeur alsnog zijn levensstandaard moeten inkrimpen. Is het dan niet beter de tering naar de nering te zetten en door hard werken op de duur de levensstandaard op te voeren?

Natuurlijk heeft Canada hulp van het buitenland nodig om het land volledig tot ontplooiing te brengen. De kapitaalvorming in het binenland is hiervoor nog onvoldoende. Toen de Verenigde Staten in de vorige eeuw op dezelfde trap van economische ontwikkeling stonden als Canada nu, vond ook daar een grote invoer van kapitaal plaats. Deze was echter voornamelijk in de vorm van leningen. Nadat men deze had afbetaald, was men meester in eigen huis. In Canada is men nu echter hard bezig zijn bezittingen te verkopen om een te hoge levensstandaard te handhaven.

De Conservatieven kwamen aan het bewind net toen de na-oorlogse kapitaalsinvesterings "boom" in Canada ten einde liep. Met projecten als de St. Lawrence Seaway en Kitimat voltooid, begon het internationale kapitaal zich meer en meer te orienteren op Europa, waar de formatie van de Europese Economische Gemeenschap nieuwe mogelijkheden opende. Gevolg was stagnatie in de economie en een stijging van de werkloosheid. Het bruto nationale product per hoofd van de bevolking in 1962 was practisch ongewijzigd van dat in 1956, zes jaar tevoren.

De recessie van 1957-58 maskeerde het verloop van het economische getij en dit kwam pas tot uiting, toen, ondanks een nieuwe opleving in de economie, de werkloosheid hardnekkig hoog bleef. Ter bestrijding hiervan greep de regering, uit onkunde of politieke overwegingen, naar het traditionele medicijn: de "printing press". De hoge "propensity to import" had echter tot gevolg, dat een groot gedeelte van de nieuw gecreëerde koopkracht werd besteed aan geïmporteerde producten met weinig gunstig resultaat voor de werkgelegenheid.

Het is interessant op te merken, dat de werkloosheid voornamelijk te vinden is onder jonge arbeiders zonder vakopleiding. Dit zijn de jongeren, die aangetrokken door hoge verdiensten, in de goede jaren van school zijn gegaan zonder hun opleiding af te maken. Deze ongeschoolden zijn nu de dupe van automatisering en kostenreductie programma's in de industrie. Aan de andere kant is er in Canada een tekort aan geschoolde technici. De immigratie heeft als bron van geschoolden belangrijk aan betekenis ingeboet.

Bezorgd over de grote kapitaalimporten, voerde de regering in 1960 een 15% "withholding tax" op interest en dividend betalingen aan het buitenland in, onder het motto, dat Canada nu op eigen benen kon staan, wat kapitaalvorming betrof. De internationale kapitaalstroom, die toch al aan het opdrogen was, werd hierdoor kopschuwgemaakt. De onverkwikkelijke "Coyne" affaire deed de regering ook geen goed, terwijl de nationalisering van de B.C. Electric Company door de regering van Brits Columbia de maat helemaal deed overlopen. Er ontwikkelde zich een kapitaalvlucht met gevolg, dat de premie op de Canadese dollar verdween en een discount ontstond.

Hoe dit leidde tot de dollarcrisis van verleden jaar Juni is welbekend. De regering was toen genoodzaakt buitenlandse hulp in te roepen voor de verdediging van de nieuwe vaste wisselkoers van de Canadese dollar. Verder werden o.a. op een lange reeks geïmporteerde producten tijdelijk een extra invoerbelasting ("surcharge") geheven.

De deviezenreserves, die ten tijde van de crisis tot $ 1,1 milliard waren gedaald, zijn nu weer opgelopen tot bijna $ 2,6 milliard. De goederen en diensten balans heeft ondanks de surcharge echter nog niet veel verbetering vertoond, en de toename in de deviezenvoorraad is dan ook voornamelijk het gevolg geweest van een hervatting van de kapitaal-import. M.a.w. de regering heeft met haar politiek van de afgelopen paar jaar alleen maar bereikt, dat we nu dieper in de schuld aan het buitenland zitten dan tevoren.

De noodmaatregelen van verleden jaar Juni zijn effectief geweest in het bezweren van de crisis. Ingrijpende maatregelen tot verbetering van Canada's economische structuur zijn echter practisch nog niet genomen, al moet eerlijkheidshalve worden opgemerkt, dat de Conservatieve regering was gehandicapt door haar minderheidspositie in het laatste parlement. Het is bekend, dat het International Monetary Fund, dat grote bedragen heeft geleend aan Canada, volstrekt niet tevreden is over de gemaakte vorderingen. De enige maatregelen tot nu toe genomen zijn een aarzelend begin tot verlichting van de belastingdruk op het bedrijfsleven en een export campagne.

Het probleem van de handels- en betalingsbalans, het hoge kostenpeil van de Canadese industrie en de te grote controle, die de Amerikaanse vakverenigingen en het Amerikaanse bedrijfsleven uitoefenen over de Canadese industrie vragen om een plan van actie. Ook zal Canada zijn houding moeten bepalen ten opzichte van de Europese Economische Gemeenschap en President Kennedy's vrijhandelsplan en voorstel voor belastingverlaging.

Maatregelen gedurende de volgende twee of drie jaar genomen, kunnen van beslissende betekenis blijken te zijn voor Canada's positie in de wereld gedurende de eerstvolgende tientallen jaren.

NOOT: Per 1 April werden alle "Surcharges" opgeheven. Red.

CANADA - LAND OP DE DRIESPRONG !

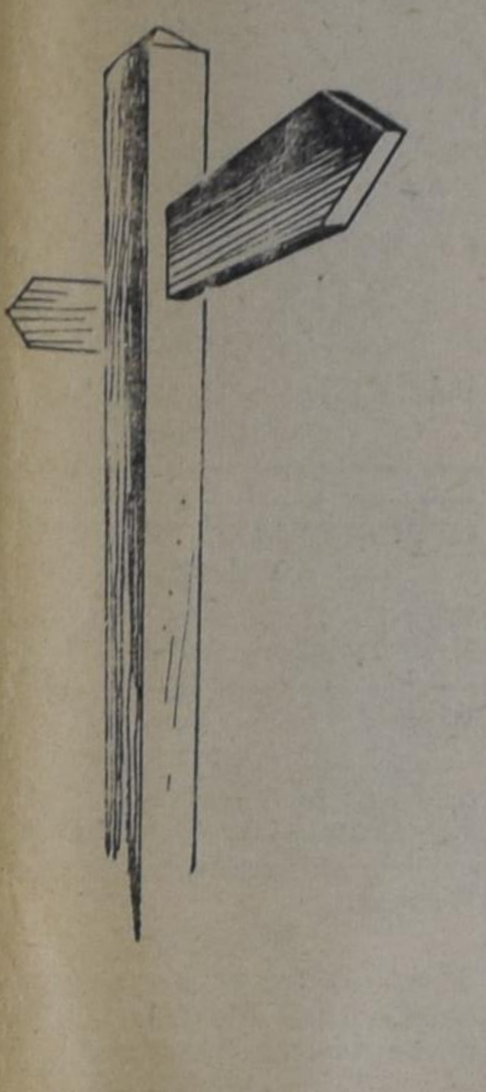

SLAAT DE JUISTE WEG IN VOOR EEN VERENIGD CANADA

Wat gebeurde er met de trotse droom van Sir Wilfrid Laurier — "de twintigste eeuw behoort aan Canada?"

Overhoop liggend met haar traditionele vrienden en buren in Europa en op dit continent, gekweld door economische moeilijkheden en werkloosheid, lijdende onder de gevolgen van onbekwaam Conservatief bewind aan de ene kant en het manoeuvreren van de twee politieke partijen aan de andere kant, heeft Canada opgehouden een land te zijn dat over de gehele wereld werd benijd om zijn mogelijkheden en goed leven.

Het antwoord op deze ongelukkige en dringende toestand ligt in de Liberale Partij, de enige partij die een regering met een degelijke werkende meerderheid kan vormen om alle Canadezen, zoals zij dat voorheen heeft gedaan, naar het grote visioen van de Canadese "twintigste eeuw" te leiden.

Wat een nieuwe Liberale Regering zal doen? Het zal brengen:

1 Volledige en gelijke kansen voor de bekwamen en de jongeren.
Volledige tewerkstelling in een uitgebreide economie zal het eerste doel zijn, om de jammerlijke situatie waar 6 van elke 100 Canadese arbeiders werkloos zijn, te verlichten. Het Liberale doel zal zijn om een millioen nieuwe betrekkingen te scheppen, nodig voor onze groeiende bevolking in de komende vier jaar. Dit moet worden gedaan teneinde andere Liberale doeleinden te bereiken.
Een ontwikkelde en vakkundige jeugd is een van onze grootste aanwinsten. Wij zullen jonge Canadezen helpen om de uitdaging van de wereld van morgen het hoofd te bieden door vandaag bijstand in onderwijs en beroepstraining te geven.

2 Tevredenheid voor de ouden van dagen en de zieken.
Het Liberale contributie-pensioenplan stelt elke Canadees in staat om op de leeftijd van 65 jaar met een behoorlijk pensioen stil te gaan leven. Het zal onmiddellijk een nieuw nationaal minimum pensioen op de leeftijd van 70 jaar vaststellen op een basis van $75.00 per maand voor een ongehuwd persoon en $140.00 per maand voor een gehuwd echtpaar.
Alle Canadezen dienen medische verzorging te hebben wanneer zij dat nodig hebben zonder vrees voor rekeningen die zij niet kunnen betalen. Een Liberaal medisch gezondheidsplan zal worden uitgewerkt in samenwerking met de provincies en de medische beroepen. Het zal alle doktersbehandelingen voor kinderen op school, zowel als voor diegenen die boven de 65 jaar oud zijn, zonder kosten omvatten. Voor andere Canadezen zal het plan doktersrekeningen boven $25.00 per persoon per jaar dekken (of een iets hoger bedrag voor diegenen met hoge inkomens).

3 Binnenlandse Veiligheid
Wij willen van Canada een veilige plaats maken en onze Canadese levenswijze in het licht van voortdurende Communistische bedreigingen verdedigen. De Liberale Partij ziet in, dat isolatie voor Canada onmogelijk is. Wij onderschrijven Canada's deelname in gezamenlijke veiligheid en verdedigingsorganisaties, zoals de Verenigde Naties en NATO. Tot dat doel zijn wij gebonden om nuclear wapens te hebben. Deze wapens zijn onbruikbaar zonder ammunitie. Óf wij hebben deze, óf wij kunnen ons land niet verdedigen en geen nuttige bijdrage tot gezamenlijke verdediging leveren.

4 Prestige in het buitenland.
Door eervol onze militaire verplichtingen na te komen zullen wij voor Canada haar positie als woordvoerder voor de vrede en verdediger van de vrijheid voor alle naties ter wereld herwinnen. Door onze internationale reputatie en handel te herstellen zullen wij Canada de plaats geven waar zij hoort, n.l. onder 's werelds grootste handelsnaties. Door een atmosfeer van wederzijdse samenwerking en begrip met onze vrienden en geallieerden te kweken zullen wij opnieuw het respect, dat dit land verdient, herwinnen.

5 Een rooskleurige toekomst voor alle Canadezen.
Wij hebben al de natuurlijke bronnen om te groeien en uit te breiden. Alles wat we nodig hebben is een daadwerkelijk, allesomvattend economisch plan. Wij hebben de medewerking van een ieder nodig. Wij hebben meer mensen uit andere landen nodig. Het was de Liberale regering en de Liberale politiek die het voor vele immigranten mogelijk maakte om hierheen te komen.
Wij hebben een voortdurende stroom van immigratie nodig om onze economische groei te versnellen. In volledig deelgenootschap van Engels- en Frans-sprekende burgers met nieuw aangekomenen uit vele andere landen zullen wij een waarlijk eendrachtig Canada ontwikkelen.

Canada heeft Uw hulp nodig! Laat op 8 April Uw stem meetellen.

STEMT JUIST - STEMT LIBERAAL

IN TORONTO ....

STEM OP UW LIBERALE CANDIDATEN

DAVENPORT

Walter L. Gordon, M.P.

PARKDALE

Dr. Stanley Haidasz, M.P.

SPADINA

Perry S. Ryan, M.P.

TRINITY

Hon. Paul T. Hellyer, M.P.

YORK HUMBER

Ralph B. Cowan, M.P.

Holland Construction Co.

Wolverton Rd. GRIMSBY, R.R. 1

Phone WH. 5-4012

Speciaal in Greenhouse Constructie

en aanbiedingen van nieuw cedar of redwood materiaal voor zelfbouwers, tevens Hotbedsash, Putty & Nails enz.

KOOP NU GOEDKOOP GREENHOUSE GLAS

Groente- en Bloemzaden

Landbouwzaden, Voorjaars-Bloembollen, Bestrijdingsmiddelen, Vruchtbomen, Aardbeien-planten enz. enz.

Ook: Hollandse Sperciebonen, Snijbonen, Bruine Bonen, Capucijners, Kropsla, Boerekool, Postelein, Witlof, Andijvie, Wortelen, Originele Langendijker Koolsoorten. (Groeien uitstekend in Canada en U.S.A.).

Tevens: HOLLANDSE KAMERPLANTEN: Ster van Bethlehem, wit en blauw, Flamingo-plant en Hertshoornvaren, in potjes.

Wij verzenden ook ZADEN NAAR HOLLAND voor U.

Hollandse of Engelse prijscourant op aanvrage geheel gratis

Ons GIRO-CLEARING-COMPANY- ACCOUNT NO. is: 10-138-1025.

WILLIAM DAM SEEDS

West Flamboro, Ont. (near Hamilton)

CLASSIFIED ADS

Pay your advertisement when you send it in. See our standard-rates below:

Birth-announcements $ 3.00
Engagement-announcements .... $ 3.00
Marriage and anniversaries .... $ 4.00
Notifications of death .... $ 4.00

"For Sale" and "Want" advertisements up to 30 words $ 2.00. Every word more 5¢

For "letters under number" $ 0.50 extra.

—

Send your payment together with your ad to:

Calvinist-Contact
Box 312, Station B,
Hamilton, Ont.

At this time we are happy to announce that in God's providence the Lord again has entrusted unto us another child

TRECIA MAY

Age: 1 month and 2 days.

A sister for Peter.

Jake and Joyce Damsma.

1345 Lydia St.
Preston, Ont.

In plaats van kaarten.

JANNUS (JACK) HIEMSTRA
en
DINY HARTEMINK

geven U, mede namens hun ouders kennis van hun voorgenomen huwelijk.

Huwelijksvoltrekking zal D.V. plaats hebben op Woensdag 3 April a.s., des namiddags 2.15 uur, ten gemeentehuize Varsseveld.

Kerkelijke inzegening in de Gereformeerde kerk te Varsseveld des namiddags 3 uur door de Weleerwaarde Heer Ds. A. A. Oostenbrink.

Tijdelijk adres: Mr. J. Hiemstra, Kasselderstraat 4, Sinderen (Gld.), Nederland.

Toekomstig adres: R.R. # 1, Kingsmill, Ont., Canada.

Farmer, 38 jr., zoekt

KENNISMAKING OF CORRESPONDENTIE

met meisje, Chr. Reformed. Brieven onder No. 1584, % Calvinist-Contact, Box 312, Stat. B, Hamilton, Ont.

In volle verzekering des geloofs heeft de Heere uit ons midden weg genomen, onze geliefde Man, Vader, Grootvader en Overgrootvader

TJALLING ZONDERVAN,

in de gezegende ouderdom van 84 jaar.

"Neem mijn leven, laat het, Heer, toegewijd zijn aan Uw eer."

Franeker:
F. Zondervan—Klomp.
Dordrecht:
Tj. Zondervan.
M. Zondervan—v. Wijk.
Dunnville:
M. Hoytema—Zondervan.
G. J. Hoytema.
Jenison:
A. Zondervan.
A. Zondervan—Cats.
Clinton:
J. Zondervan.
J. Zondervan—Bijlsma.
Breukelen:
J. Zondervan.
A. Zondervan—Faber.
Franeker:
Y. Koopmans—Zondervan.
S. Koopmans.
Klein- en achterkleinkinderen.

On Wednesday March 20, 1963 the Lord took home to His house in Heaven, after a period of illness, our member and brother in the Lord

Mr. J. v. DIEEN.

May the Lord comfort those who are left behind.

The Ottawa Chr. School Society,
Y. De Bruin, Pres.
F. Ritskes, Secr.

A nearly 17 year old Christian boy desires to

WORK ON FARM

commencing from mid-June till Sept. 1. Preferable in Southern Ont. Letters please to No. 1585, % Box 312, Stat. B, Hamilton, Ont.

MARRIED MAN

to work on a dairy farm and do general farm work. Separate house with bathroom and hot water provided. Good wages to the right man. Contact: Mr. Ewart Crago, R.R. 1, St. Mary's, Ont. or call Kirkton 27-R-13.

Troch Gods goedens oer hjarren, wiernen us Heit en Mem

D. BUWALDA &
T. BUWALDA—POSTMA

29 Maart 30 jier troud.

Hjar bern:
Karl en Susan Goedhard, Coniston, Ont.
Bill en Margaret Buwalda, Little Britain, Ont.
Gerry en Lois Buwalda, Lowbanks, Ont.
Tim en Rickey Vanderveen, Strathroy, Ont.
Peter en Ann Stel, Montreal, Quebec.
Donald - Lindsay, Ont.
Thea - Lindsay, Ont.
Andy en Tessa en Frank, Claremont, Ont.

Heit en Mem wenje:
Bakers Cottage,
Claremont, Ont.

---

200 Acre Dairy Farm

met melk-contract. 13 mijl van Hamilton, aan harde weg, een groot huis. 5 Slaapkamers, badkamer, furnace. Een beste barn. Kippenhok, garage, machineschuur. Best Holstein vee, meer dan 40 stuks melkvee en jong stock. 2 Tractors, ploegen, zaaimachine, baler, enz. enz. 2 Silo's. Kleigrond. Vraagprijs $ 52,000.00. Down $ 15,000.00.

JACK BYLSMA
REALTOR
1607 King St. E., Hamilton, Ont.
Bel LI 9-3894.

EXPERIENCED TRUCKDRIVER WANTED

Wm. De Haan & Son. Phone 260, New Hamburg, Ont.

Wanted:

PAINTER

or want to learn trade. P.O. Box 79, Beamsville, Ont. LO 3-7622.

Wanted:

BODYMAN

Write to: Truck and Autobody, 41 Maple Ave., Richvale, Ontario or phone (days) Toronto AV 5-5334 or (nights) Toronto AX 3-4794.

For rent:

LIGHT INDUSTRIAL WORKSHOPS

For information write: Truck and Autobody, 41 Maple Ave., Richvale, Ont. or phone (days) Toronto AV 5-5334 or (nights) Toronto AX 3-4794.

Wanted:

MIDDLE-AGED MARRIED MAN

for year around job on dairy farm, loose housing set-up, pipeline milker. Four-room house with facilities available. Close to Chr. Ref. Church and Chr. School, on No. 12 Highway. Good wages for right man. Apply Albert Kamps, Box 353, Lacombe, Alta. Phone 782-2564.

For sale:

FARM 100 ACRES

Good land, good buildings, only three miles from Woodstock. Phone 423-6711.

RECORDS RECORDS

Vertegenwoordiger in Canada

Philips - Decca - Fontana - C.I.D.

The 10" Long Play HIGH FIDELITY RECORDS are now $4.50

Prices came down!

RETAIL and WHOLESALE!

HYMNS - PSALMS - CLASSICAL - ORGAN - POPULAR

Ask Catalogue

Speelman's Bookhouse

10 GOLFDOWN DRIVE REXDALE (ONT.) CH 9-6662

Vragen rondom de Synodale Quota

ONDERWIJS DIENE VOOROP TE STAAN

door A. Velthoen

De synode van de Christian Reformed Church heeft verleden zomer te Grand Rapids besloten, dat de Canadese classes minder geld zou worden gevraagd ter financiering van Calvin College and Seminary. Voor de classes in Canada was tot dat jaar een bedrag van $17.— per gezin per jaar het gebruikelijke bedrag. Verleden jaar nu besloot de synode dit bedrag van $17.— tot $10.— terug te brengen. Deze verlaging van de quota hing vooral samen met de financiering van de z.g. area colleges in de Verenigde Staten, waarvan er twee bestaan, t.w. Dordt College en Trinity College.

De synode heeft zich in de eerste plaats beraden over de situatie ten aanzien van deze colleges en de speciale financieringsproblemen die de instandhouding van deze onderwijsinstellingen met zich brengen. Het is dus begrijpelijk dat de oplossing die de synode aanvaardde allereerst betrekking heeft op de kerken in de gebieden van deze colleges.

De synode heeft toen besloten de gebieden, waarvan de meeste studenten aan Calvin College studeren, een hoger bedrag per gezin per jaar te vragen. Voor de gebieden, waarvan minder studenten aan Calvin studeren, werd een lager quota vastgesteld.

Voor Canada kwam deze verlaging neer op $7.— per gezin per jaar. De synode heeft de kerken, wier quota verlaagd werd, aanbevolen het bedrag van de reductie te besteden voor Christelijk onderwijs. Wat voor onderwijs — lager of hoger — werd in het midden gelaten. De Acta van de synode spreken niet nadrukkelijk van een bepaald type onderwijs. Het is duidelijk dat de synode met de z.g. area colleges voor ogen deze regeling heeft vastgesteld.

Het schijnt dat evenwel niet overal eenstemmigheid heerst ten aanzien van de wijze waarop men nu de reductie — dus de $7.— verschil tussen de quota van 1962 en die van 1963 — dient te besteden. Het ligt evenwel in de lijn de synode-besluiten om het reductiebedrag aan te wenden voor christelijk onderwijs, zo vernemen we van een bevoegde zegsman, die met de financieringsproblemen van Calvin College and Seminary uitermate vertrouwd is. Inderdaad heeft de synode niet nadrukkelijk in een motie vastgesteld dat de Canadese classes nu wordt aangeraden de reductie van $7.— per gezin te besteden aan de Christelijke lagere scholen. Dat kan de synode n.l. moeilijk doen om meer dan één reden. De belangrijkste reden is wel dat de synode met het beheer van de scholen niets te maken heeft. Dat is een zaak van de schoolbesturen, die daartoe verantwoording schuldig zijn aan hun leden.

De synode heeft dat kennelijk ook begrepen. Ten aanzien van Calvin College and Seminary zit men met een historisch gegroeide situatie: de kerk onderhoudt een college en heeft dus wel met het beheer en de financiering van dit college te maken. De nieuwe colleges hebben echter een andere beheersvorm. De kerk is ten aanzien van deze colleges niet als zodanig verantwoordelijk voor de financiering. Overigens moet het geld voor deze nieuwe colleges merendeels worden opgebracht door die ouders, die ook als leden van de Christian Reformed Church Calvin College financieel steunen. Daarom heeft de synode zich met deze zaak ingelaten.

De kerken is daarom aanbevolen de zaak van het Christelijk onderwijs te steunen. Meer kan de synode niet zeggen omdat de synode daartoe niet bevoegd is. Het is daarom aan de kerken overgelaten te beslissen hoe de reductie zal worden besteed. Overigens zit er een theoretische kant aan deze zaak omdat in het verleden wel eens geklaagd werd dat de quota niet werden opgebracht. Men zou wellicht eerder van een achterstand kunnen spreken dan nu problemen te hebben omtrent de besteding van de reductie. De plaatselijke kerken moeten dus zelf uitmaken hoe de reductie besteed moet worden. In het algemeen zal een kerkeraad echter wel rekening houden met het doel waarvoor de gemeente geld geeft.

Het is bepaald niet in de geest van het synode-besluit om de reductie te gebruiken voor een kerkbouwfonds, hoezeer overigens ook iedere belanghebbende van de noodzaak van een kerkgebouw overtuigd is. Binnen de sfeer van het onderwijs zijn er vele mogelijkheden om geld nuttig te besteden!

Bent U in het bezit van het Middenstands-diploma en f 15.000.— contanten? Dan kunt U in het oude vaderland een best melk- en zuivelbedrijf overnemen, dat een **RUIM BESTAAN** oplevert. Mét een huurwoning.

Inl. en toezending van circulaire en omzetcijfers gaarne op aanvraag door Handelsbureau L. v. d. Kwaak, beëdigd taxateur voor de melkhandel, Plantersweg 48 LEERSUM, The Netherlands.

PROF. H. VANDER LAAN

In ons vorig nummer maakten wij melding van de benoeming van Mr. H. Vander Laan tot professor in "pure and applied mathematics" aan het University College of Arts and Science of Western Ontario.

Wij vernamen thans dat niet alle bijzonderheden in ons bericht juist waren. De afgelopen drie jaar studeerde Mr. Vander Laan aan de Cambridge University in Engeland, waar hij in Juni a.s. zijn doctorsgraad hoopt te behalen. Het plan van Mr. Vander Laan is inderdaad om een jaar aan de Vrije Universiteit te Amsterdam te gaan studeren, maar waarschijnlijk niet voor een doctoraat. Mr. Vander Laan's "special research" in mathematics and physics betrof astronomie en wel "radio sources in the galaxy", waarover dan ook zijn dissertatie handelen zal. Mr. Vander Laan heeft reeds zijn doctorsgraad in "Mathematics and Physics".

Wij geven deze correctie gaarne door.

DE WERELDTENTOONSTELLING IN MONTREAL

Reeds eerder hebben wij gemeld dat in Canada in 1967, wanneer dit land zijn 100-jarig bestaan zal vieren, in Montreal een wereldtentoonstelling zal worden georganiseerd. Uit deze stad wordt nu bericht dat het comité voor de wereldtentoonsteling thans compleet is en dat men binnenkort zal aangeven waar precies de tentoonstelling zal worden gehouden. Vermoedelijk zal dit zijn op een terrein dicht bij de St. Lawrence rivier bij Point St. Charles nabij Victoria Bridge. Bedoeld terrein heeft een oppervlak van 320 ha. In Montreal bestaat de vrees dat de organisatie van de wereldtentoonstelling door overig Canada zal worden gezien als een affaire die alleen Montreal aangaat. In dit verband heeft de burgemeester van Montreal de heer Drapeau erop gewezen, dat z.i. het tentoonstellingscomité recht heeft op de grootst mogelijke medewerking van alle organisaties over geheel Canada. Lid van het tentoonstellingscomité is o.a. de heer Herbert Lank, president van Du Pont of Canada Ltd.

Wanneer zal 't zijn?

Of is het gauw een jubileum?

Als U binnenkort gaat trouwen of wanneer U spoedig een jubileum mag vieren, in beide gevallen zal het voor Uw vele vrienden en bekenden een aangename verrassing zijn, een annonce ervan in hun eigen krant, Calvinist-Contact, te lezen.

Ook verlovings-aankondigingen en geboorte-advertenties worden altijd met veel belangstelling gelezen.

Wegens ouderdom en ziekte der eigenaar te koop

EEN BESTE DAIRYFARM

met Holstein vee, machines en melk contract

Deze farm is prachtig gelegen, dicht bij kerken en scholen en slechts 4 mijl van de industrie-stad Port Colborne.

Bijna 100 acres zeer vruchtbaar land, totaal bewerkbaar en altijd goed bewerkt. Grote barn in prima staat, melkhuis met bulkcooler, 2 silo's en andere bedrijfsgebouwen. Mooi huis, voorzien van badkamer, ruime keuken, eetkamer, gezellige huiskamer, 4 ruime slaapkamers, basement, oil-furnace, heet en koud stromend water. Garage voor 2 auto's.

20 prima Holstein melk-koeien en 7 stuks jong vee.

De volgende machines zijn in prima staat van onderhoud: Tractor: Baler, Manure spreader, Side-delivery rake, Silo-filler, 7 ft. Power mower, Wagon on rubber, Hydraulic sprayer, 2-furrow Plough, Hydraulic springtooth harrow, Cultivator, Seed-drill, Packer, Cross-saw, Post-hole digger, Corn-planter, Corn-binder, Grader blade, 2-Unit milking machine, Manure carrier and all small tools.

Prima watervoorziening.

PRIJS $ 42,000.—. Gevraagd downpayment $ 8,000.—, open voor offer. De eigenaar is bereid zelf de hypotheek aan de farm te nemen à 6%, welke kan worden terugbetaald met slechts $ 200.— per maand, rente en aflossing inbegrepen.

Indien nodig, zijn wij bereid U te helpen met het gedeeltelijk financieren van het downpayment.

K. KRAAY
Real Estate Broker
13A KING STREET, ST. CATHARINES, ONT.
Telephone WE. 4-1813 en MU 5-4245

NEERLANDIA CO-OPERATIVE ASSOCIATION LIMITED

is in need of a qualified

BOOKKEEPER

Work to commence as soon as possible. Applicants should be of reformed persuasion. Applications may be sent to the Secretary Charles Baker, P.O. Box 14, Neerlandia, Alta. before April 18, 1963.

Spring Real Estate Assortment

IN THE ACTON - GUELPH - DRAYTON - FERGUS - LUCKNOW - CLINTON AREA

ACTON. 200 acres dairy farm. $13,000 milk sales yearly. Outstanding buildings. $40,000. Terms.

GUELPH. 200 acres dairy farm. Good buildings, 680 pound daily milk contract. Only $24,000. Terms.

1 mixed farm, DRAYTON. New 18,000 broiler barn. $34,000 - $10,000 down. Make reasonable offer, owner anxious te sell.

200 acres mixed farm, DRAYTON. $17,000 or best offer.

100 acres mixed farm, DRAYTON. $17,000 - $9,000 down.

540 acres. 2 houses, 3 barns, LUCKNOW. Make offer.

65 acres, CLINTON. Room for 8,000 broilers, on good country road. Only $8,000.

300 acres, 2 barns, 2 houses, LISTOWEL.

100 acres, LISTOWEL. Only $15,000 - $2,500 down.

150 acres, LISTOWEL, $22,000 - $4,000 down. Good barn.

These are only a few. We have 200 listings.

CONTACT

JOHN BOSVELD
Real Estate Broker

F. C. v. Eyk, R.R. 1, Gorrie, Phone 35R2 Fordwich.
or
Meaford, C. Burema, Clinton HU 2-3287

BARRIE AREA

Homes, Farms, Acreages, Lots, Summer Cottages and Businesses.

Write, wire or phone
AARN KLOOSTERMAN
representing

Harold Forster & Co.
REALTORS - 98 Bayfield St.
BARRIE, ONT. PA 6-6453

The Garden in the Gulf

PRINCE EDWARD ISLAND is an agricultural Province, and offers you more for your money, get away from inflated farm prices and own some of this rich, red soil.

30 acres, with additional 20 acres under rental, closed loafing barn 50x115, outside cemented area 36x120 for trench silo, deep well, located just outskirts of town, next to Food Processing Plant, tremendous potential for making use of Plants waste products. Equipment new T.D.5 Caterpilars, J.D. M.T. with loader, manure spreader, old dump trucks, etc. Price $13,750.00 or buy farm alone.

140 acres of fine sloping soil, all seeded to grass with some timber, adjoining 100 acres can be bought. 40 acres on the water, good house with new bathroom and oil furnace, barns, on pavement. $12,500.00. 10 miles to town.

100 acres, 80 clear, large bankbarn, machine shed 16x50, nice modern house, oil furnace, bathroom, etc., four bedrooms. Full price $6,500.00.

Tremendous opportunity for party with knowledge of meat and general store business, large turnover, nets over $ 10,000.00. Full price $22,000.00.

Tobacco Farms available with unlimited rights, from $7,000 to $12,000. Many more good farms all sizes $2,000 to $5,000 downpayment required. Provincial long term loans available at 5%.

STANLEY MOL REAL ESTATE LTD.
Industrial, Commercial, Rural and Summer Properties,
Box 1182, Office: 78 Great George Street,
Charlottetown, P.E. Island.
Phone 892-1611. Area code 902.

FRUITFARMS — FRUITFARMS

34 ACRES of mixed fruit, grapes and 7 acres open land for market gardening. Full line of implements and good 3 bedroom home. $36,000.— with $10,000.— down.

50 ACRES, nearly 20 acres fruit, rest mixed farming, 3 storey barn, fully equipped for broilers, hot water heating system, large brick house. $45,000.—. Terms to be arranged.

29 ACRES fully planted, of which 10 acres grapes, and small cottage, all implements. $26,500.—, $10,000.— down.

ALMOST 8 ACRES with excellent 4 bedroom home, ideal location for nursery. $14,800.—. Terms to be arranged.

For further information call or write

Albert De Jonge
Res.: WE 5-6518

FOWLER REAL ESTATE
Office: MU 5-4241
195 KING STREET ST. CATHARINES, ONT.

Voor ROOKVLEES en PLOCKWORST

Gesneden of aan een stuk is het beste adres:

HOPMAN'S
MEAT MARKET

5 Emma St. Tel. EL 2-0740
CHATHAM, ONTARIO
P.O. Box 612

Alles is "Government Inspected".

Tieleman & Dros
Hoogeveen - Holland
Imp.: HOLTZHEUSER BROS.
Toronto - Edmonton - Vancouver

CHRISTIAN COURIER
A SUPPLEMENT TO CALVINIST-CONTACT

Editors: Rev. F. Guillaume, (Mrs.) Bernice Schrotenboer, (Mrs.) Ineke Parlevliet.

Managing Editor: D. Farenhorst.

Publisher: Guardian Publishing Co. Ltd. Box 34, Station B, Hamilton, Ont. Phone 547-1488 ·nd 547-1489.

Characters and names in fiction stories in this weekly are imaginary. Contents may not be reprinted without permission of the publisher.

The publisher will not be responsible for the loss of any manuscript, drawing or photograph. The publisher accepts no responsibility for opinions by its authors.

IN EVERY RESPECT

During a recent meeting of ministers and "laymen" the severe shortage of ministers was being discussed. This is an acute problem in almost every denomination. There was a general agreement that a stronger appeal should be made to young people that they offer themselves for "kingdom work". One speaker, who occupies a prominent place in civilian life, accused himself of having chosen the wrong vocation. He told himself and others that he should have become a minister instead of wasting his time in his present profession.

This view seems to be very much alive in the minds of many Christians. "Kingdom work" is looked upon to be the work which is performed by ministers, evangelists, teachers at Christian schools, and the like. Many hold it as an axiom that life is divided into two part, — the material and the spiritual. Whatever cannot be classified as spiritual, is not kingdom work and belongs to the material area, which is of no lasting value.

We have become so accustomed to the idea that Christianity deals with the life hereafter that if our daily occupation is not directly or indirectly related to the church, we regard it as being outside of the Kingdom of God, and of a lower nature.

However pious this kind of thinking may seem, it cuts life in half and robs the Christian gospel of its power.

Very soon we will commemorate the death of the Lord Jesus Christ. No doubt the entire civilized world will pay devote atteniton to the cross again. As the women from Jerusalem, many will weep after Jesus, since it is such a tragic story. But as He said it to those women, so Jesus is still saying it to us all that if we only meditate upon the tragic, we would do better to weep over ourselves. If the cross does no more to us than stir a few emotions then we still have not seen the universal significance of the cross. This is what Paul has to say about the meaning of the cross (we quote from Colossians 1:18-20): "He" (that is Christ) "is the Head of His body, the church; He is its beginning, the firstborn from the dead, so that in *every* respect He might have first place. For the Father was pleased to have all the fullness dwell in Him, and through Him to reconcile *all* things to Himself, those on earth as well as those in heaven, *as through Him He made peace by means of the blood of His cross*."

Christians claim to have found peace in their faith and there is no reason to doubt it. However, this cannot mean that normal daily life is excluded from this faith. Faith in Christ cannot divide life into two parts which have little in common.

The Bible gives an altogether different picture of life. In the passage we quoted above, Paul does not speak about earthly things only, but he talks about *all* things on earth and *all* things in heaven. There is nothing excluded from the effect and the power of the cross. The redemptive work of Christ does not divide life into two parts. Life is a unit and as such it is saved. The Lord did not die on the cross to redeem an individual soul here and there. He saved the world.

Today's world needs people, not in the least young people, who demonstrate in their lives that the cross has a uniiversal effect, that it caused life to start anew. The cross does not have significance in church matters only, it affects all spheres of life. Kingdom work is not done by ministers or missionaries only, it is done by everyone who believes, whatever the activities of the believer may be. The Bible does not leave any doubt about it: "so that in *every* respect He might have first place."

Real tribute to the cross of Jesus expresses itself in an unreserved acknowledgment of Jesus' Lordship over all of life, today, and until the very end of the world.

D.F.

MY SON IS MENTALLY RETARDED

by Breg De Groot

It is almost 16 years ago that our twin boys were born. Naturally we were delighted, but to our great sorrow, the smaller boy of the two, weighing only 2 lbs. had very severe convulsions and we feared that he would not grow up to be a normal child. Our fears came true, one of our boys is a severely retarded child.

In 1950, when we came to Saskatchewan, we found that there were no programs for these children; institutions were the only place for them at that time. We felt that we could still care for our son ourselves but I did feel that he needed the company of other children like himself. Our other son, the normal half of the twins went to a nursery class. His teacher who knew several retarded children, and I discussed at great length if we could not start a small nursery class for these youngsters. We visited the provincial institution, we asked advice from a psychiatrist and I wrote back to Holland to some friends who were teaching retarded children. The strange thing was that while I was in training for social worker at the school for social work in Amsterdam, I had done some in-service training with retarded children. I had liked it so much that I then decided that if I would not marry this would be my life's work. Little did I know at that time that 9 years later I would be the mother of a retarded son.

After my friend, the nursery school teacher and I had discussed at great length the problems of teaching mentally handicapped children, we put an ad in the paper and received five phone calls. And so we started on a GREAT ADVENTURE because this small group of children grew out to a veritable school. We had endless problems naturally; one of the major ones being to find adequate space.

We moved ten times in the next ten years until in 1960 the burgesses of Regina voted in favour of a money bylaw which together with a government grant would build us a school.

That school now is a reality. It is quite spacious—a large auditorium, 2 large playrooms, a kitchen, 9 classrooms, 1 large job training room and shower rooms.

In front and to the sides of the building are gardens. We even planted a grove of trees in which the next generation will find space for camping. Behind the school are interesting playgrounds. We did away with swings and see-saws because they don't provide much stimulation to the imagination. Instead of this we have a play house with an old jalopy behind it, another sturdy contraption is the bridge of a ship. There is a large asphalt area on which we play basketball in the summer, broomball or hockey in the winter, a baseball diamond, a small fenced in garden for the little ones. A large sand area provides all kinds of opportunity for building and digging. Tree stumps at different lengths in the ground, a balancing bar, a sliding board provide opportunities for more physical activities, and last but not least, we built a hill.

The Leader-Post, our Regina newspaper told its readers the story why we wanted a hill, asking people who were digging basements to dump their dirt in our backyard. Numerous people did this and we had quite a mountain. However, not everybody thought this was such a good idea, especially not some neighbours who complained that flying dirt smudged their laundry on the line. They had to keep their windows closed and were so thoroughly fed up with our hill and its complications that they sent a petition around asking for the removal of it. Fortunately it never came that far, because we were able to sod it in time. It now is favoured by the entire neighbourhood for tobogganing, etc.

We have a small area for class gardens and another small asphalt area on which children can use their bikes in the summer.

(Photo Can. Scene)

The author of this article has received well deserved recognition for her work for retarded children. Queen Juliana of the Netherlands promoted Mrs. DeGroot to Knight in the Order of Oranje Nassau. The Florists' Telegraph Delivery Association elected her a few years ago as "New Canadian Mother of the Year". Our picture shows Mrs. DeGroot (left) with Mrs. Diefenbaker in the garden of the Prime Minister's residence. *Editor*

You can see that much imagination was used to make these playgrounds a real stimulating affair. Unfortunately our retarded youngsters have very little imagination of their own, they need our help.

Inside in the building itself, we also try many different things. In one of the playrooms for instance we have real traffic lights. In the kitchen are counters of different heights so that children, big as well as small find a place at a comfortable height, because each morning one class cooks its own meal, boys as well as girls.

Our aim is just as in any other school, to develop our pupils as much as their capabilities allow them to become useful members of society.

The retarded child learns at a much slower rate than the average child, besides, he needs to learn many things that other children seem to pick up by observing others, so that a program in a school like this is of necessity geared to the practical side of living. In the first place, we put the emphasis on the development of a pleasant personality, we hope to make people out of these children, who have learned to get along with others both in play and in work and who take pride in themselves and in their accomplishments.

Though all our children will, even when adults, need some superversion all their life, we still try to make them as independent as possible. One third of our school population (99 pupils) for instance, is capable of taking a city bus, transferring if necessary. It always amazes me to see some of them, not being able to read, some even without speech, go back and forth by bus, quietly sitting in the back, much better behaved than many a high school pupil.

Because it takes the retarded youngster so long to learn a new accomplishment, the teacher of these children has continuously to make sure that what he or she teaches is of purpose to the child.

The older pupils in order to learn good work habits help in many ways in the school. Older girls prepare a nourishing soup for the younger ones. They set tables for everybody for lunch because all children eat in school. They wash dishes and help in other cleaning duties. Boys, after school, help the caretaker in sweeping and washing floors, clean washrooms, clean sidewalks of snow, etc.

We favour real work projects over the making of craft articles — rug making, weaving, etc., is not done in the school though crafts are taught in the younger groups. We do teach, however, simple sewing, but also machine sewing and knitting to the older girls. These same girls go out one day a week to a home where they are put to work by the lady of the house-dusting ,vacuum cleaning, bed making and sometimes help with cooking and baking. The girls earn a little money that way, from 10¢ - 25¢ an hour.

Another job we do and have done for the past 4 years is stuffing 25,000 cheques for the Treasury Department of the provincial government. In the beginning it took 15 young people with 2 teachers, 2½ days; it now takes only from 8:30 - 3:00 o'clock under the supervision of one teacher. This is not an easy task because you have to make sure that only *one* cheque goes in the envelope. For instance, they also have to sort the addresses. Regina (Sask.) goes in one pile and *all* other addresses in the "out of town" pile. That means that the boy or girl only has to be able to read Regina (Sask.) I once tested a boy to see if he could do it. First I gave him sveral addresses saying Regina (Sask.). He read them correctly. Then I gave him one saying Saskatoon (Sask.). When I asked, "And what does this word say?" the answer came promptly "out of town". That was all he had to know and that boy though he reads only little is able to sort out for the post office.

At present our older boys and girls are stuffing Easter Seals with campaign letters for the Easter Seal campaign, thus helping the Saskatchewan Council for Crippled Children and Adults.

Besides school and work, the retarded youth needs recreation. Our youngsters go to the Y.M.C.A. and Y.W.C.A. swimming pools, they go bowling and once a week they come back to school in the evening for a club evening. Here is a field which is still not much explored and which lends itself as an excellent project for many interested volunteers.

And so I could go on and on telling you about this most challenging and rewarding work — working and playing with retarded children.

WHAT HAS GONE WRONG OVER CUBA?

Following is an extract from a special report of The De Courcey Intelligence Digest to its key subscribers.

This Service is a work of reference in government offices, universities and business concerns throughout the world.

"North Cerney House"
Cirencenter,
Gloucester, England.

I will not hide from you that I am gravely concerned about the aftermath of Cuba. All **Intelligence Digest** subscribers are aware that our reports indicated for some time that a very dangerous military build-up was taking place.

Our reports also indicated that so great were Russia's internal difficulties that if the Western Powers adopted a strong policy Russia would be likely to retreat at least from the American continent.

Very late in the day the U.S. Government suddenly produced convincing evidence of the build-up. It surprised me that it was presented as sudden new information, because the **Intelligence Digest** office knew about this a long time before.

The strong policy adopted was in every way correct and as you know, Russia at once offered to retreat. In my view, President Kennedy's demand for on-site inspection was an essential part of his policy. It has been the gradual backing away from this condition which has disturbed me so greatly. This has been caused by immense pressures both from U Thant and hundreds of semi-intellectual circles all over the world. The pressures on the American Administration to make a dangerous compromise over inspection have been terrific.

No sooner had U Thant agreed to promote the Russian line than he was confirmed in full office by Russia. **Observe what he then did:**

Speaking at The John Hopkins University he said that there **had** been a compromise over Cuba: there **should** be one over Berlin, and that the West was at fault in not recognizing Mr. Krushchev as an apostle of peace — a man who as only just attempted to set up offensive bases in Cuba which could have brought America to her knees for technical reasons. This, according to U Thant, is the man of good intentions and peace with whom it is needful to compromise.

To compromise is to destroy all the gains which President Kennedy's action provided. It is to imperil our entire civilization again when total victory was within our firm grasp.

I am gravely concerned for very precise reasons:

(1) Intelligence Reports show that it took over two months and the use of 165 ships to build up the missiles in Cuba. Russia in seven ships in fourteen days. claims to have removed all this **In fact it has not been done. Mr. Mikoyan spent nearly three weeks in Cuba arranging an alternative plan of deadly danger to the U.S. and all of us.**
Only full U.S. inspection (not U.N.) will prove safe. By getting a promise of non-invasion and by instigating Castro's refusal of inspection, Russia has tricked us into one of the most lethal compromises yet allowed. A secret base within 100 miles of the U.S. is to continue.

(2) Red China in the meantime has taken Ladakh. All the intentional confusion spread about the Indo-Chinese conflict has been to cover up this one fact. Ladakh is the most important area in Central Asia suitable for a giant nuclear missile base and it is for that purpose China has seized it. This will put all India at China's mercy in due course. The forces at work to persuade us to accept this as a minor "adjustment" followed by a remarkable cease fire offer causes me great anxiety.

(3) U Thant tells us that America has been forced to abandon her policy of sponsoring pro-Western Government in S.E. Asia, and that the Laos compromise is a splendid new approach. **Do not believe it. Laos** is rapidly being taken over by the Communists and it is intended to use this base to advance upon other and vitally important areas'.

(4) Under cover of de Gaulle's electoral successes in France and "settlement" of the Algerian question world opinion has been diverted from the facts. Russia, in collusion with Ben Bella, is planning to erect an immense nuclear base in this strategic area of North Africa so that short range missiles can be pointed at the heart of (a) Italy, (b) France, (c) Spain, (d) the Sahara oilfields.

(5) In the meantime, Russia has supplied Egypt with men and materials to subvert the Yemen with the object of destroying the regime in Saudi Arabia and placing Israel into total isolation as well as gaining strategic control of vital oil supply areas.

While we have been engaged in congratulating ourselves about Cuba (quite rightly as far as it went), Soviet agents have been at work all over the world telling key people in the Afro-Asian countries that Russia has fooled us. The immense prestige earned by America over the blockade of Cuba is rapidly disappearing as the Afro-Asian countries begin to realize that the eventual compromise over inspection turned the whole scheme into what could easily prove to be a catastrophe, because of the secretive nature of what is now occurring.

(Continued on next page)

Let's Play Chess

Editor: Mr. C. HESS

SOLUTIONS OF THE FEBRUARY PROBLEMS

No. 48 (Position). 1. B-Q6, thr. 2. R-B8 mate. All other first moves fail, as easily can be seen: 1. Q-N8 ch, R-B1! and 1. Q-KB3, N-B3.

No. 49 (Position). Only one contestant discovered TWO ways of solution. Therefore only one made 4 points out of it. A. 1. R-N7 or B7, K-N1; 2. K-B6, K-R1; 3. K-N6, K-N1; 4. R-N8 or B8 mate. B. 1. R-K7, K-Q1; 2. R-K5, K-B1; 3. R-QN5, K-Q1; 4. R-QN8 mate.

No. 50 (Boonstra). This problem turned out to be worth 8 points. The official solution gave 4 points and each of the two substitute solutions 2 points. Again only one contestant reached this result. No. 50 was not only hard but also very tricky. The author's solution is as follows: 1. N-Q5, thr. 2. Q-B6 ch, KxNQ2 or KxNQ4; 3. B-B5 mate or B-B7 mate. Variations:

1 —, BxNQ2 or NQ4, 2. B-B7 ch or B-B5 ch, K-B4 or KxB; 3. Q-B6 mate.

1 —, B-R5; 2. NQ7-N6! etc.

1 —, N-K5; 2. Q-KN7 etc.
1 —, N-Q6; 2. Q-B6 ch etc.

It is really an excellent problem. Two substitute solutions spoil it somewhat, namely: 1: Q-R2 ch and 1. Q-N3 ch, both followed by mate via R3 or N4 or somewhere else.

No. 51 (Shinkman). Nobody of our circle missed this interesting problem. All agreed about 1. PR6!

SPECIAL PROBLEM II OF JAN. 25

Because it is perfectly clear that Black's last move was PN2-N4 (the King and the other Pawn could not possibly play), White takes the Pawn in passing, 1. PxP e.p., followed by 1 —, K-R4 (forced) and 2. RxP mate. I received a few right solutions. Thank you very much. I am happy that you enjoyed it.

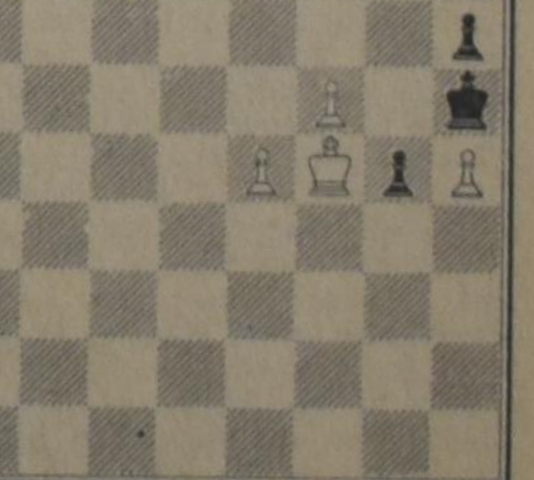

White to play and mate in 2 moves.

The Nuclear Bomb and the Election

Mr. Editor:

In the March 22nd issue I read the article "The Christian in Politics III". I cannot agree with everything that has been-written there.

In the first place the author has assumed that the voter should vote for the party; not for the candidate. This would be quite right if our election system was a "Proportional Representative" one; but, it is not. In our "Plurality" system, as it is called, we vote for *the man* who will best represent us in the government. Thus the Christian voter should not support the outspoken atheist although the candidate's party supports the acquiring of nuclear weapons. Therefore, I feel that, although one party may stand for Christian principles, the decision of whom we should vote for is relative to the candidate in each riding.

Secondly, I cannot agree with the author's main argument: that Canada must acquire nuclear weapons to fulfill our "God-given responsibility to come to the defense of our country".

Let me ask you this question. If Canada buys a few million dollars' worth of nuclear weapons from the United States, will she be better defended than she was before? No! Let me explain. In the strict sense of the word, a nuclear bomb is not *defensive*. In case of a war they cannot stop the missiles coming from the enemy but they can retaliate. Because of this retaliatory power they deter a nuclear attack and, therefore, are called defensive. If we buy nuclear bombs from the United States, will this deterrent become greater? No! because the sum total of all the western retaliatory power has not increased. Therefore, it is pointless to say that we must acquire nuclear weapons to fulfill God's command to defend ourselves.

On the contrary there is an increase of danger to Canadian citizens if nuclear bombs are stored in Canada. By this, I mean that, in case of war, the enemy will send nuclear missiles directly to Canada, while, if there are no nuclear armaments stored on Canadian soil it is quite possible that only those enemy rockets which miss their intended destination will damage Canada.

I realize that these arguments are not beyond criticism, but I do think that they point out the article's inconsistency with fact.

Yours truly,
Elbert van Donkersgoed

Postcript.

In answer to the letter of Mr. E. VanDonkersgoed, I would just like to make a few short observations.

As to the idea that we vote for the *man* and not for the party, I just like to quote from an editorial in some local newspaper, in which it says under the heading 'Not easy but necessary':

> If it were a municipal election we were facing on April 8, my worries would be over.
>
> For I would simply look over the candidates, chose what seems to be the best and most able man, and vote for him.
>
> But it is a federal election, and I cannot do that.
>
> For I have to consider that if I vote for an individual because for some reason he seems to be a good person for the job, he may be a member of one of the opposition parties.
>
> In this case his value both as an individual member and as an effective policy maker would be greatly diminished. Unless he is part of the government, his personal efforts will be considerably restricted in effect.
>
> But I cannot vote for him as an individual for another reason. He is a member of a party. His actions as a politician therefore are linked with a party policy, under our system. He stands for whatever policies his party advocates, and thus in voting for him I vote for his party as well.

Later the editor continues:

> Just now there is a big red herring on the trail, the nuclear defence policy, which tends to obscure the equally important matter of sound policies of national business management.
>
> Of course we ought to have a sound, clear defence policy. Whatever stand each party takes on this question, we want it to be clear, and then we shall make our own minds up on which we want to support.
>
> But it is just as important to our nation's future to have some clear understanding of how the nation's business will be managed so that our dollars give us the most value.
>
> So one *must* vote for a party. No individual can do these things.
>
> This time the parties *must* give us some clear policy.
>
> And it is for a party, not an individual, one must vote on April 8.
>
> As I said at the outset, if it were a municipal vote, it would be relatively simple, because one would merely have to weigh what the individual says.
>
> But for marking a ballot on April 8, it is necessary to know something about each party and its policy, and then vote for a party which will give the best government.

As far as the second point is concerned, I respect the point of view of Mr. V., but must observe that he did not deal with the main reasons — our international commitments and our Christian view on matters of defense — which were presented in the outlines.

What he writes is an attempt to look at the problem from a military view, which is beyond my competence.

Author Outlines

WHAT HAS GONE WRONG ?

(Continued)

In addition to this, we now face a world-wide surge of public opinion in favour of a summit conference and compromises to reciprocate for Russia's "withdrawal" from Cuba.

That the West should make any concessions at all, when if we did not, both China and Russia would collapse, is not short of tragic. We are in danger of giving Russia the time she needs for some recovery and the **bases she needs for having lost the I.C.B.M. race.**

Could any folly be greater? How does it come about?

I assure you that you have no idea of the immense pressures brought to bear on all the Western Governments by thousands of "peace" fronts. This pressure is unbearable, and unless some action by Russia is so blatant that non-corrupted opinion gets to work, Governments dare not adopt strong policies at present. You would be astonished if you know in full the magnitude of the pressures, and how many highly placed people are aligned with them.

Unless this can now be changed we shall wake up one day to find out that we have been outwitted. We shall find that from a score of bases we have neglected to contemplate Russia can point short range missiles at the very heart of our essential positions."

"The Canadian Intelligence Service and other Intelligence sources are unanimous in reporting that, under the terms of the United States promise to Russia and Cuba, the Communists are now at liberty — with an absolute U.S. guarantee against any attack — to continue massive weapons in Cuba, and even begin manufacturing their own missiles with the Russian parts and technical help."

"It is not easy," says the C.I.S., "to record the truth that Mr. Khrushchev and his backers have scored probably one of the greatest victories of their long revolutionary careers . . . They have only APPEARED to have taken a step backwards when in fact they have achieved their major objective in Cuba."

(Extract of report for November, 1962.)

Dr. P. Y. DE JONG Rev. F. GUILLAUME
Dr. R. KOOISTRA Dr. P. G. SCHROTENBOER

SERIES OF OUTLINES ABOUT ISRAEL'S JUDGES

No. 16

THE LORD WAGES WAR AGAINST HIS ENEMIES

Background Notes

Tonight we continue our study of what God seeks to accomplish through his appointed servant, Samson.

To understand this passage, we must remember some basic principles for Scripture study. The Bible is not the record of Israel's religious experiences, views and ideals; it is the revelation of God's mighty drama of salvation for his covenant people. Here we find no folklore but redemptive history. This is plain from the references to God's Spirit in the lesson as well as from what the Bible tells us elsewhere about Samson's life and work.

This is not the story of a Superman but of the Savior-God.

Samson occupies a central place, not because of unique endowments and cunning attacks and unusual heroism. The last outline made this plain. He occupies the center of the stage as the one through whom God's purposes of grace with the people of his own possession will be realized Samson is a "Nazarite" unto the Lord. Yet he is not the true and all-sufficient Savior — only one of many "types" through who God pointed forward to our Lord Jesus Christ.

In Samson we find "good" and "bad" — a sorry admixture of faith and unbelief, of trust in the Lord and trust in his own strength, of covenantal responsibility and obedience and grave sins against the covenant demands of God. Still God chose to "begin" his work of deliverance through Samson. The story plainly magnifies God. It teaches us anew that salvation is always of God by grace alone, so that "he that glorieth, let him glory in the Lord."

Why is it so important to choose the correct "starting point" in trying to understand what God says in these Old Testament passages? Can you show how the above material is plainly taught in this section about Samson? What was a Nazarite? What is meant by a "type?" How did Samson's calling to serve Israel as judge differ from that of the other judges? Why can Samson, in spite of all his sins, still be called a hero of faith? Show in your discussion that "faith" is the basic response demanded by God of his covenant people.

The Outline

1. The occasion of God's warfare against Philistia. 14:1-4

   By this time Samson is a young man, perhaps twenty. Already "the Spirit of the Lord began to move him at times." (ch. 13:20) How could Samson know this was God's Spirit? Does this mean he could make no mistakes? How can we judge whether we are following God's Spirit in our lives? How much do you think Samson realized of his special calling by God?

   He goes to Timnath, a town once belonging to Dan but now in enemy hands. Notice how the world always seeks to envelop or drive out God's people. Here Samson sees a woman and wants her for his wife. This was sinful. Mixed marriages were strictly forbidden. How could God's instrument fall into such a serious snare? His parents object, but he prevails. Notice his superficial reason: "for she pleaseth me well." Are all mixed marriages forbidden now? How can we best train our children to make God-pleasing marriages?

   Now a strange explanation is added: this "was of the Lord." Did God approve of this sin? Does God control man in his sinning? Why should God "seek an occasion against the Philistines"? Discuss in the light of God's maintenance of man's full responsibility for all his deeds.

2. The instrument of God's warfare against Philistia. 14:5-18

   Samson has God-given qualifications.

   On the road to Timnath, alone for a while, he meets and slays a lion. He had grown up unusually strong. His name means "the mighty one". But human strength is never sufficient unto the Lord's work. This Samson must learn repeatedly. Because "the Spirit of the Lord came mightily upon him" he was unafrajd of the roaring beast and tore him as easily as a kid. Here he learned that in God's strength he could accomplish God's work against the roaring Philistines.

   Samson manifests an imperfect behavior.

   Here follow the stories of the preparations and wedding. Trace the incidents carefully. Notice how much parents were involved. Would this be good today? His folks-in-law provide thirty groomsmen. Why didn't Samson take them along from his own town. Show how such marriages take the believer away from fellow believers. At the party he propounds a riddle and takes on all thirty groomsmen. It was a match of wits. Was it a fair riddle? What does it show about Samson's character? Yet the men willingly took up the challenge.

   Samson receives a much-needed lesson.

   God has much to teach Samson here. We see the cunning wiles of the world in operation. Why do you suppose so many Christians today aren't afraid of the unbelieving world? Not wanting to lose face to a strange Israelite, these men seek their end by conniving with Samson's wife. Out of fear she chooses sides against her own husband and for her own people. People contemplating mixed marriages do well to reflect on this. With her whining and weeping she succeeds in wheedling the secret out of Samson and reveals it then to the thirty young men.

   Here Samson should have learned much. He was called to undertake God's work alone. To ally himself in marriage with the enemy would work havoc with his calling. It demonstrates the weak spot in Samson's armor. Here he is a "type" of Israel in its frequent covenant-breaking. How? Why is contracting a mixed marriage such a heinous sin? Which are some of its serious consequences?

3. The opening skirmishes of God's warfare against Philistia. 14:19 — 15:8

   Samson now saw the Philistines clearly as his and his people's enemies. Under the Spirit of God he sought revenge. Again there is a muxture of good and bad. In wrath he forsakes his wife. He slays thirty Philistines and pays the forfeit with their clothes. There is "poetic justice" here. The enemy gets what it deserves. Yet Samson loses his wife.

   After his wrath cools, he returns to Timnath. Should he have gone? Did God recognize his marriage? Why is the specific time of the year mentioned? Notice the loose morality of the Philistines with respect to marriage and marriage vows. What parallels do we find among worldly people today? The injustice done him provokes him to attack his and God's enemies. Was this right? Are all means fair in warfare? How about germ-warfare and nuclear weapons?

   Realizing that in Samson they have a strong foe, the enemy strikes back in a vicious and cruel way. Sketch Samson's sense of justice and honor here. Was it entirely pure? As God's servant does battle along led by the Spirit, the foe suffers a great defeat.

   Now Samson does not want to expose Israel to vengeance by the Philistines. He is in this alone as God's servant. Hence he retires to "the top of the rock of Eetam." Show how Samson is a type of Christ here. Why did God use physical deliverance to portray his promised salvation in Christ? Is God concerned with our earthly safety now? Explain. Here was "preaching" to both the Philistines and Israelites, all of whom heard about this unique person who fought alone. It showed that God again had raised up a judge, a "deliverer or savior" for his own. It should also have showed to Israel that in the way of faith they could and would have the victory. Show how the angel's word was being fulfilled: "He shall begin to deliver Israel." (ch. 14:5b) What should Samson now have done? What should Israel have done at this point? Show how faith-obedience in Christ, who is the greater than Samson, opens the way to victory for us in all circumstances and against all foes.

Number Thirty-six of a Series

OMINOUS FOREBODINGS

by Ineke Parlevliet

February 1945

The month of February was filled with the darkest despair and also with the highest hopes. To everyone it was clear that it could not take many more months before the war would finally come to an end. Winston Churchill had stated that before the summer the Germans would have surrendered. The majority of the people had an enormous confidence in Mr. Churchill as well as his predictions. Churchill had never underestimated the danger the Western countries had been in during the first year of the war. Neither had he tried to conceal the seriousness of the situation for his countrymen and people of other nations involved. Yet he had never lost courage or hope and his conviction that eventually the Allies would gain the victory had been for years a powerful stimulus and a comforting thought for all the occupied people. It now seemed as if this victory was coming nearer. The last desperate attempt of the Germans to regain lost ground in Southern Belgium had failed. Around the middle of December of the previous year, Hitler himself had ordered General von Rundstedt to set in a counter-offensive against the Allied Forces in the Ardennen and to push through to Luik and Antwerp, and in doing so deprive the enemy of his basis there. Again a wave of terror had swept over towns and villages in Luxembourg. For a short while it had looked as if the war had to be fought all over again, but around the first days of the New Year the American General Patton had launched his counter-attack with great success. At the end of January "the Ardennen-offensive" had brought a lasting victory to the Americans. The Germans had lost 220,000 men and more than 1,400 tanks. But there were losses on the other side too, more than 2,000 civilians had lost their lives and many more their homes.

The outcome of the Ardennen Offensive had left its mark on the German soldiers. Many of them realized that they were fighting a lost cause. It was no longer possible to win. Hitler had promised them the earth in exchange for enormous sacrifices on their part, and all they had received was a horrible war and a black future. The ones who felt betrayed and deceived could no longer ignite their previous enthusiasm to fight the enemy with heart and soul. Their fighting spirit was gone and a fatalistic prostration had taken its place. But until the very end of the war Hitler still had a good share of admirers and supporters: officers and soldiers, who in spite of their knowledge that Germany was losing its second war in forty years, were still willing to give their live for their idol. They had nohing to expect from this life anymore and they knew it. Every new day brought them closer to the final catastrophe. And as long as they were in power, they would use it to kick and kill as often as they thought necessary. This made them more dangerous and less dependable than ever. Many people in Holland were experiencing this. For hundreds of them time was running out and the worst part was that they were aware of it.

The food shortage had reached its climax. With the Yssel River closed, the "hunger-transports" to the North and East of Holland had come to an end. The food rations were so small that only one half loaf of bread was issued once a week per person. Rations for fat, butter and margarine were things of the past. Meat, milk, potatoes, vegetables, sugar, salt, etc. etc. were issued in very small quantities or not at all. When hunger and starvation is knocking at the door, people try everything they can think of to keep their doors closed to it. And so flowerbulbs and sugarbeets became the principal meal for grown-ups and children in many Dutch towns and cities. In the daily papers and in special leaflets the housewifes were advised on how to prepare tulip bulbs for a 'tasty' dinner. There were recipes for tulip soup, tulip hash, for fried tulips, baked and broiled tulips, for tulip cookies, for boiled dahlia bulbs, dahlia salad and what have you. Directions on how to extract syrup from sugar beets were also given and many men and women slaved and toiled in their kitchens to prepare something edible for the family. But even flowerbulbs and sugarbeets were not able to keep hunger out for a long time. Especially in these last wintermonths thousands and thousands of men, women and children starved literally. Death announcements were no longer available for the dead, sometimes not even a grave, as the ground was frozen solid.

Besides the lack of food there was the fuel problem, which was almost as bad. Coal was hardly issued. All there was left to be burnt was wood and even that was difficult to get hold of. Forced by the penetrating cold of their homes, the citizens first started to cut down the trees in their gardens, if they had any. Next were the trees in the parks and streets, although this was of course forbidden by the authorities. Yet the amount of trees in and around Waterdam decreased daily. Soon wooden fences, porches, railroad ties followed until the people had to look for fuel in their own homes: doors were lifted out of their hinges, clothes and kitchen cupboards were broken apart, even pieces of furniture were smashed, to supply food for the greedy mouths of stoves. But a pile of wood lasted only a few days . . . No wonder that, when finally the thaw set in, a sigh of relief went through the whole country. It was less cold now and perhaps before long food could again be transported from Groningen and Friesland, if the Germans would permit it . . .

As soon as the van Dongen family learned that Uncle John had safely arrived in Drenthe, Mr. van Dongen tried his utmost to arrange transportation for his sister-in-law and children. Around the middle of January he succeeded in doing so. A car of the food-supply was willing to give Aunt Henny and her family a ride up to Zwolle. From there on it would not be too difficult to reach Beilen in Drenthe. The main thing was to get across the Yssel. Aunt Henny was delighted when she heard the good news and she promised to do what she could to send food over. And so, one Tuesday morning they left, waving goodbye by the van Dongen's and the de Hoog's.

Rita missed Annelies a lot, especially in her work at the evacuee centre. She had grown quite fond of her cousin and these feelings were mutual. Now that her sister and family had left, Mrs. van Dongen rearranged the whole house again and worked hard to clean the rooms with the few and poor materials she possessed. Just as she was busy in one of the upstairs bedrooms, a terrible explosion shook the windows in their frames. Almost instantaneously she threw the brush on the floor and ran downstairs, ordering everyone into the cellar. They did, but no new explosions followed, neither had an air raid alarm been given. Soon it became clear what had happened: a V1, one of Hitler's dangerous rockets had crashed only a few blocks away. Two houses were on fire and four persons were killed including a young child. The V1's and V2's, whose launching tracks were mainly along the West-coast, were aimed at England, but more than once they had been misdirected and exploded somewhere in Holland. This was not the only bad news for the Waterdammers that day. In the afternoon it was learned that Harry Vroom had been caught by the Germans. The rumours, however, were quite contradictory. Some people said that Harry had given himself up in the hope that his wife would be released instead. Others stated that Harry had been rather careless: he had tried to enter his home to get clothing. Before he got in the Germans had spotted and arrested him. Nobody knew what to believe, but that the man was kept prisoner at the Ortskommandantur, appeared to be true. The next day the real facts were made known: Harry Vroom had in some way contacted the Oortskommandant by letter, promising to give himself up if his wife would be released immediately, because she never had anything to do with the whole affair in the first place. The German head officer had agreed to this proposal, although it remained a secret to everyone how he had managed to inform Harry about it. Harry Vroom's next step had been to visit his house and store, and that's where he was picked up.

(To be continued.)

TEACHERS WANTED

Due to increased enrollment the Springdale Christian School Bradford, 30 miles North of Metro Toronto is in need of

TWO TEACHERS

for grades 1 and 2, approx. 25 pupils, and intermediate grades, approx. 25 pupils. Please apply to John Rupke, R.R. # 1, Kettleby, Ont.

Dundas Christian School will need

2 TEACHERS

for the 1963-1964 schoolyear. One for the intermediate grades and one for the lower grades. Experience preferred. If interested please contact Mr. J. Stronks, Principal, % Dundas Christian School, R.R. # 2, Dundas, Ont.

The Calvin Christian School at Clinton, Ont. invites applications for a

TEACHER

for the lower grades. Experience preferred. Sec.: K. VandenHeuvel, R.R. # 2, Goderich, Ont.

The Ladner Christian School is in need of

A TEACHER

for the medium grades 3 - 5 for the coming schoolyear. Kindly send your application to Mr. W. Luymes (secr.), 6819 River Road, R.R. 3, Ladner, B.C. S.W.

TIMOTHY CHRISTIAN SCHOOL

of

Toronto

is in need of a

PRINCIPAL and TEACHERS

Please send applications to Mr. Enno J. Meijers, 8 Byng Ave., Rexdale, Ont.

Immanuel Christian School of Aylmer is in need of

A TEACHER

for grade one and two. Applications, stating age, qualifications and references may be sent to the principal, Mr. J. Petrusma, R.R. 1, Aylmer, Ont.

Winnipeg invites applications for third, fourth, and fifth grade

TEACHERS

Attractive salary schedule, cost-shared Medical and Hospital plans and other fringe benefits. Send letters of inquiry to: Mr. John Harris, Principal, 388 Martin Ave., Winnipeg 5, Manitoba.

The John Knox Christian School, Wyoming will be in need of a

TEACHER

for grade 1 and 2, commencing September 1963. Apply to: Wm. De Boer, R.R. 2, Petrolia, Ont.

Beginning the next schoolterm, the Canadian Christian School of Smithers, B.C. will be in need of

A PRINCIPAL AND A TEACHER

for grades one and two. All information wanted will gladly be given bij the Secr., B. W. Kruisselbrink, Box 773, Smithers, B.C.

Abbotsford Christian School will need a

TEACHER

for one of its primary grades beginning in Sept. Approx. 30 pupils. Please, send all inquiries and applications to Mr. John Kampman, Prin., Box 718, Abbotsford, B.C.

Drayton Calvin Christian School is in need of a

TEACHER

for the intermediate grades. Applications to be sent to G. Lubberts, Secr., R.R. 2, Drayton, Ont.

The Calvin Christian School of Trenton is in need of

A TEACHER

for middle grades, by the first of September, 1963. Please contact A. Den Ouden (Secr.), R.R. 5, Trenton, Ont.

The Brantford Christian School Society will be in need of

A TEACHER

For the lower grades. To those applicable please write or phone collect: J. Ballyns, 56 Proctor Ave., Brantford, Ont. Phone: 753-9943.

The Athens Christian School will be in need of a

PRINCIPAL

for the intermediate grades 4 through 8. Please address inquiries and applications to the Secretary: J. Vander Kloet, R.R. 1, Delta, Ont.

Wallaceburg Christian School is in need of a

TEACHER

for the lower grades, by the first of Sept. 1963. Please contact Fred. J. Feddes, R.R. 3, Wallaceburg (Secr.).

The Duncan Christian School will be in need of a

QUALIFIED TEACHER

for the lower grades for the 1963-1964 schoolyear. All information wanted will gladly be given by the secretary: H. D. Dykema, Box 11, Cowichan Station, B.C.

The Jarvis Canadian Christian School will be in need for

TWO TEACHERS

qualified preferred, for the lower grades, 30 and 25 pupils, and

ONE TEACHER

qualified, for grade 6, by Sept. 1, 1963. Please send applications to Mr. A. Norg, R.R. 4, Hagersville (Ont.).

THE JOHN CALVIN SCHOOL OF STRATHROY, ONT.

(Five Rooms)

wil be in need of

A PRINCIPAL

AND

2 TEACHERS

Please send your applications to the Secr., Mr. J. Faber, 444 Metcalfe Street, Strathroy, Ont.

The JOHN KNOX CHRISTIAN SCHOOL of BRAMPTON, ONT. will be in need of a

VICE-PRINCIPAL

and

TWO TEACHERS

for grade 1B and grade 2. Qualified teachers preferred.

Please send your applications to the secretary T. C. Wendel, P.O. Box 84, Brampton, Ont.

The Thunder Bay Christian School Society, Fort William, Ont., is in need of

A THIRD TEACHER

for the schoolyear 1963-64. Letters of application or information to be sent to the Secr. T. Bakker, Hymers, Ont.

The John Knox Memorial Christian School of Fruitland, Ont. (5 rooms) needs

2 QUALIFIED TEACHERS

Please address inquiries or letters of application to John E. Top, Principal, Box 27, Fruitland, Ont.

QUALIFIED TEACHERS

needed to fill expected vacancies in all three departments of grades 1 - 10. Address: Knox Christian School, Bowmanville, Ontario.

HOLLAND MARSH, ONT.

In immediate need of a

QUALIFIED TEACHER

for grades 3 - 4 for present schoolyear. Also qualified teacher for grades 1 - 2, and qualified teacher for grades 3 - 4 for te 1963-64 schoolyear. Please send applications or requests for more information to Mr. R. W. Van Dyke, R.R. # 2, Newmarket, Ont.

WILLOWDALE CHRISTIAN SCHOOL

in

METROPOLITAN TORONTO

requires

TWO QUALIFIED TEACHERS

for primary grades. Ability to teach music is recommendable. Prospective applicants must not forget that Toronto is a very large city and what is more, it is an University centre, with nearly unlimited opportunities to increase academic and other educational standards.

Send applications to: S. Smilde, 367 North Taylor Mills Dr., Richmond Hill, Ont.

The "TIMOTHY CHRISTIAN ELEMENTARY SCHOOL" of BARRIE, ONT., will be in need of

TWO TEACHERS

for the 1963-1964 season. Experienced teachers preferred. Please send all correspondence to the Secr. Bert Schaly, R.R. # 1, Thornton, Ont.

The TORONTO DISTRICT CHRISTIAN HIGHSCHOOL

is in urgent need of a

PRINCIPAL

and a TEACHER

for the Gades 9 and 10.

Requirements: Principal, B.A. degree and preferably experience as a teacher and/or principal; Teacher, B.A. degree.

Subjects: Science, English, Mathematics, History, Geography, Bible and Church History, Physical Education, with either combination of subjects mentioned above.

Teachers interested in helping to promote the important cause of Christian Education, are urgently requested to send their applications to: Mr. F. J. Reinders, Chairman, 11 Pakenham Drive, Rexdale, Ont. Canada.

The Calvin Christian School of Hamilton

IS IN NEED OF

3 TEACHERS

FOR GRADE 3, 4 AND 5

Send applications, stating qualifications, to:

Mr. L. Witvoet, 38 Malton Drive, Hamilton, Ont.

Sarnia Christian School, Inc.

The Schoolboard invites

QUALIFIED TEACHERS

who would like to serve on the staff of its school te send their applications stating full particulars to the Principal Mr. A. Hengstman, 764 Murphy, Sarnia, Ont.

TEACHERS NEEDED

in

Lethbridge, Alta.

Immanuel Christian School, Lethbridge, Alberta, is expecting to double its enrolment in 1963. We will need four additional teachers to provide for this increase and to fill expected vacancies. We offer an above average salary schedule and attractive fringe benefits. If you are interested, write for additional information to:

Mr. John Nieboer, Principal
Immanuel Christian School
9th Street and 6th Ave. N.
Lethbridge, Alberta.

Kerknieuws

CHR. REF. CHURCH

Beroepen

te Niagara Falls, Ont., L. W. Van Dellen te St. Thomas, Ont.

als Home Missionary voor High River, Alta. (Granum roepende kerk) L. Van Drunen te Pine Creek, Mich.

te Strathroy, Ont., J. H. Piersma te Grand Rapids (Grandville), Mich.

te Sarnia II, Ont., H. Van Andel te New Westminster, B.C.

Tweetal

te Niagara Falls, Ont., H. J. Kwantes te Ingersoll, Ont., en L. W. Van Dellen te St. Thomas, Ont.

Bedankt

voor Welland Junction, Ont., J. Geuzebroek te Barrie, Ont.

voor Holland, Iowa, H. Bouma te Granum, Alta.

voor Vancouver I, B.C., H. A. Venema te Toronto II, Ont.

voor Sauborn, Iowa, H. A. Venema te Toronto II, Ont.

DUNNVILLE-YORK CHR. REF. CHURCHES

De Chr. Ref. Churches van Dunnville en York, Ont., twee jonge gemeenten, besloten in 1959 over te gaan tot een combinatie inzake het beroepen van een predikant. Dank zij de groei in beide gemeenten hebben zij nu het besluit kunnen nemen om deze combinatie niet te verlengen. Nu beide gemeenten tesamen meer dan honderd gezinnen tellen, alle werk als catechisatie, het houden van kerkeraadsvergaderingen enz. dubbel is, en de afstanden betrekkelijk groot zijn, wordt het werk voor een predikant teveel. Beide gemeenten hopen nu elk in de toekomst een eigen predikant te hebben. De tegenwoordige predikant Rev. G. J. Hoytema kan aan een van beide gemeenten verbonden blijven. Beide kerkeraden hebben de wens daartoe uitgesproken.

De tijd van de combinatie is onder Gods zegen voor beide gemeenten een tijd van verdere opbouw en uitbouw geweest. Dunnville zag een nieuwe kerk en pastorie verrijzen. York's kerkgebouw werd geheel verbouwd en een pastorie is aangekocht. De juiste datum van het beëindigen van de combinatie zal nog nader worden vastgesteld in verband met het beroepingswerk dat ter hand zal worden genomen.

UKRAINIAN PASTOR SPEAKS FOR I.C.Y.

"Are the churches behind the Iron Curtain controlled by the Communists?" is the question that will be discussed by Rev. Stephen Nischik, of Detroit, Mich at an International Christian Youth rally in the Free Christian Reformed Church of St. Thomas, on Saturday, April 6 at 8 p.m.

Mr. Nischik is the director of the Ukrainian Baptist Missionary Society, Detroit, which carries on an active missionary program in South America. He suffered religious persecution under both the Nazi regime of Hitler and the communists.

Mr. Nischik came to Canada in 1948 and moved to Detroit in 1951 where he is the pastor of the Ukrainian Evangelical Baptist Church.

PREDIKANTEN-VERGADERING IN OOST-CANADA

Enige tijd geleden maakten wij melding van een predikanten-vergadering onder de naam van "Eastern Canada Ministers' Institute 1963". Aangezien de agenda is gewijzigd, laten wij volledigheidshalve de juiste gegevens volgen.

De bijeenkomst zal worden gehouden op Dinsdag 16 April a.s. in de Rehoboth Christian Reformed Church, Burnhamthorpe Rd. te Toronto, Ont. De morgenvergadering vangt aan om 9.30 v.m. en daarin zal spreken Prof. W. Stanford Reid van Montreal. Onderwerp: "Church and State". De middagvergadering vangt aan om 2.00 p.m. en dan hoopt Dr. R. Kooistra een lezing te houden over "Church and Culture".

EEN GOED VOORBEELD

Kerken die ieder jaar weer worstelen met tekorten en altijd moeten tobben om hun rekening sluitend te krijgen, zouden misschien goed doen een voorbeeld te nemen aan de Collingswood Bible Presbyterian Church.

In deze kerk is het de vaste gewoonte dat ieder lid ieder jaar persoonlijk wordt bezocht. De actie wordt goed voorbereid. Men zorgt voor zo'n groot aantal vrijwilligers, dat alle gemeenteleden op één Zondagmiddag kunnen worden bezocht. Die dag is de Budget-Sunday, de Begrotings Zondag. Alle medewerkers komen op de Zaterdagavond, die aan de Budget-Sunday vooraf gaat, samen in een gebedssamenkomst. De begroting voor dit jaar was $148.580.- Zondagmiddag 3 maart gingen 229 huisbezoekers op pad, 114 groepjes van 2 en één afzonderlijke collectant die het Tehuis voor Ouden van Dagen bezocht. Toen men in de avonddienst de Here dankte voor de verblijdende uitkomst, kon worden medegedeeld dat de begroting met $10.000.- was overschreden, de juiste opbrengst was $158.370. Van dit bedrag is $77.000.- bestemd voor zending en evangelisatie en $71.580 voor de eigen kerkelijke uitgaven. Vanaf het eerste begin van deze kerk heeft men als regel aangenomen dat voor zending en evangelisatie minstens evenveel moet worden opgebracht als voor de eigen kerk.

NA HET OVERLIJDEN VAN KONINGIN WILHELMINA

Het Nederlands Centrum te Toronto, als overkoepelend orgaan van alle groepen van Nederlandse oorsprong, heeft, daarbij financieel geholpen door enige particulieren en de Nederlandse Lunch Club, namens "De Nederlandse Gemeenschap van Toronto" een grote bloemenkrans aangeboden ter gelegenheid van het overlijden van H.K.H. Prinses Wilhelmina.

Hare Majesteit de Koningin heeft thans de Nederlandse Consul-Generaal te Toronto opgedragen HoogstDerZelver dank daarvoor aan de betrokkenen over te brengen.

Ons blad werkt er gaarne aan mee om de vele duizenden Nederlandse immigranten in Toronto en omstreken, die via hun vertrouwenspersonen in het Nederlands Centrum vertegenwoordigd zijn, van de Koninklijke dankbaarheid in kennis te stellen.

$317.-

RETOUR PER BOOT

naar HOLLAND

Vertrek van Montreal 30 April
ss. "SEVEN SEAS"

Van Amsterdam
ss. "ARKADIA"

Reisleidsters: Mrs. A. Bergshoeff en Mrs. Nel Woudstra.

KOOPS

TRAVEL SERVICE

543 Brant St., Burlington
Open Donderdag en Vrijdag tot 9 uur. Zaterdag tot 6 uur.
Tel. NE 4-1813 (24 uur)

VAN DELFT

Book and Gift Shop

VOOR

BELIJDENISGESCHENKEN:
Bijbels en Psalmboeken,
Dagboeken, Belijdenisteksten,
Luxe Psalter Hymnals.

Hugenotenkruisjes
in zilver en goud,
dasspelden, lapel buttons.

Vraagt prijslijst.

1058 MAIN STREET WEST
HAMILTON, ONT.
Phone JA 8-1932

VAN LEEUWEN, BORTH & CO.

CHARTERED ACCOUNTANTS

980 Yonge Street,
SUITE 402,
TORONTO 5, ONTARIO

Telephone 922-5314

VERDOVENDE

giftige middelen kunnen in het lichaam grote, onherstelbare verwoestingen aanrichten. Onze natuurgeneesmiddelen zijn volkomen onschad.! Zij verdoven niet, doch werken genezend. Wat de natuur ons geeft, is bovendien niet te verbeteren! Wat U ook mankeert en hoe hopeloos Uw geval ook lijkt, meldt het ons. Met onze kruiden bereiken wij reeds 37 jaren de frappantste resultaten.

Voor Canada uitsluitend volle kuren (9 mnd.) à $ 18.00 bij vooruitbetaling.

Meldt Uw ziekte en klachten aan

Kruidenhuis "FLORA"

Westersingel 40, Groningen, Ned.

Holland Import Co.

902 - 2nd Street
NEW WESTMINSTER, B.C.

is thans agent voor

PHILIPS
Gramofoonplaten

Winkeliers en wederverkopers, vraagt prijscourant, catalogus en leveringsvoorwaarden.

W. H. A. THOMAS

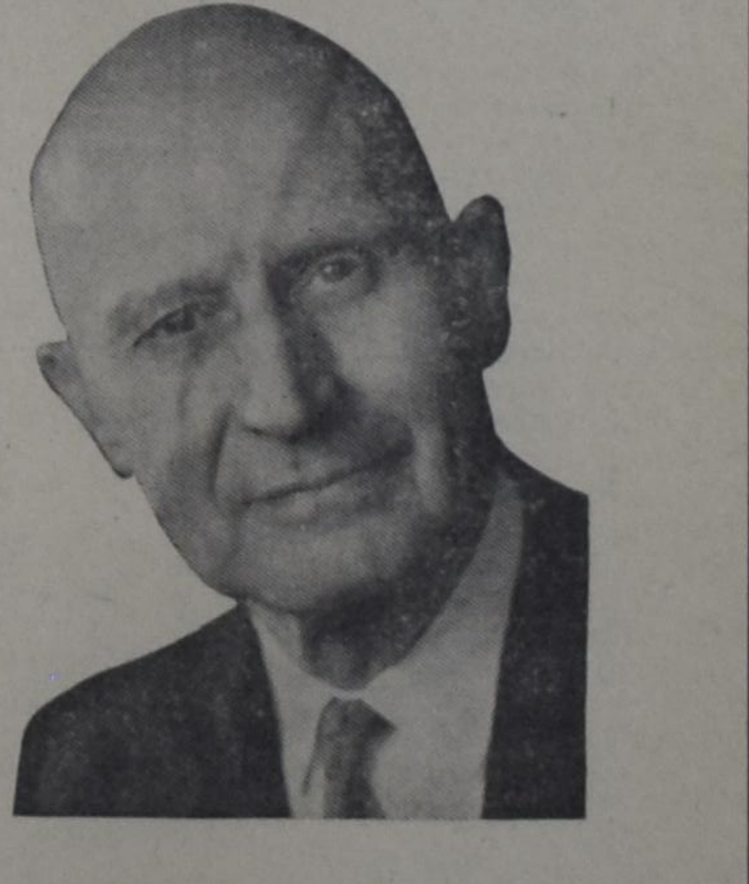

De Man voor

WEST MIDDLESEX

"NEW CANADIANS" laat ook deze maal Uw stem niet verloren gaan. Als bewezen de juiste man op de juiste plaats, een man met een principe en een edel karakter.

Stem Uw P.M. Mr. JOHN G. DIEFENBAKER

Inwoners van Middlesex West, zendt ook deze keer naar Ottawa om Uw belangen te behartigen:

BILL THOMAS, Kamerlid van Middlesex-West

een man die bewezen heeft behulpzaam te zijn voor een ieder, ongeacht wie het moge zijn, ook ons Calvinisten. New Canadians wij stellen Uw stem ten zeerste op prijs. Stem Progressive Conservative BILL THOMAS voor Middlesex West.

This advertisement authorized by the
West Middlesex Progressive Conservative Association.

VROUWEN RUBRIEK

Redactrice: Mrs. A. Wagenaar
67 Victoria St., Blenheim, Ont.

Thought for Good Friday

Frank H. Keith

Is it nothing to you who hurry by
A lonely cross in a windswept sky?
The emblem of sacrifice high in the blue
Calling you home — is it nothing to you?

Is it nothing to you who close your eyes
To the Savior's suffering as He dies,
And the little church with its empty pew,
And room for one more — is it nothing to you?

Is it nothing to you, the debt you owe
For His crown of thorns, His blood red flow?
That the taste of gall you give Him anew
By passing Him by — is it nothing to you?

Is it nothing to you that only He
Can carry you over eternity's sea?
That He is redemption, total and true,
And your only hope — is it nothing to you?

PASEN

Jezus is ons licht en leven,
Hij, die zich aan 't kruis gegeven
Met Zijn bloed ons heeft gekocht,
Heeft nu vorst'lijk overmocht.

We mogen straks door Gods goedheid weer Pasen vieren. Pasen, het grote keerpunt, niet alleen in Jezus' leven, maar ook voor ons. Wat vóór Pasen ligt, komt niet meer terug. Jezus' lijden is voorbij en maakt plaats voor heerlijkheid en glorie. De dood wijkt voor het leven, de nacht voor de dag, want 't leven heeft de dood verslonden.

Jezus heeft de dood overwonnen, opdat wij zouden leven. Hij heeft de losprijs betaald, opdat wij verzoend voor 't oog des Vaders konden komen. Hij heeft "het alles" volbracht. Alles wat nodig was om God en de wereld, God en mens weer te verenigen.

Om het leven weer te geven en de dood teniet te doen. Geen verdoemenis meer, maar het eeuwige leven.

De oude bedeling heeft opgehouden en ieder die gelooft heeft toegang tot God, door het bloed van Jezus Christus, het bloed des Nieuwen Testaments.

Juicht Uw hart ook voor dit nieuwe leven? Als we in 't geloof op Jezus zien, jaagt zelfs de dood geen angst meer aan. Want Hij heeft overwonnen.

Maar ik denk, dat het ons wel eens vergaat als de discipelen. Jezus had hun ook verteld dat Hij ten derden dage zou opstaan; en toen de vrouwen hun vertelden: "de Heer is waarlijk opgestaan," konden ze het niet geloven.

Wij zien in onszelf zo weinig van de kracht der opstanding. Het blijft zo bij het oude. De oude zonden, de oude struikelingen.

Laat ons toch meer wandelen in 't geloof. Dit nieuwe leven is immers geloofs-werkelijkheid, dat steunt op het feit van Christus' opstanding? Christus *is* opgestaan, en dat geldt ook voor ons. Laten we dat geloven. En Here, help ons om dat te blijven geloven.

Dan behoort tot het *verleden:* zonde, droefheid en dood; maar *nu* in 't geloof: leven en blijdschap.

Laat ons dan zien op Hem die gezegd heeft: "Vrees niet, Ik ben de eerste en de laatste. En die leeft en Ik ben dood geweest; en zie, Ik ben levend in alle eeuwigheid, amen."

Nu is de dood zijn heerschappij kwijt, want nu heerst het leven, het eeuwige leven. En wie in de Zoon gelooft, heeft daar deel aan. Wondere genade. "Ik leef, want Christus leeft in mij."

Dan zal het op de Paasmorgen moeten jubelen in ons hart. "De Heer is waarlijk opgestaan." De levende Heer, die stierf voor onze zonden. Hij is de hoop en de kracht der wereld.

Alleen door een ontmoeting met dien levenden Christus kan het waarlijk Paasfeest worden.

Dan breekt de wereld open
in nieuwe pracht,
Nu Christus haar komt dopen
met vuur en kracht;
Nu wil mijn hart, aanschouwe' en
verwonderd staan.
Christus, de Godsgetrouwe
is opgestaan.

Mrs. J. Verburg

I[illegible] e maand moeten wij een aa[illegible] abonnees afvoeren, die vergaten te betalen. Dat is jamm[illegible] maar het moet. Voorkom het en zend ons Uw abonnementsgeld tijdig in. Dan blijft C.C. zonder onderbreking komen.

Abstract en Concreet

Leunend op m'n snow shovel overzie ik de situatie eens. Wel, we zijn toch wel gevorderd. Elke dag zo'n stukje, dan heb ik ons in nog twee of drie dagen wel ongeveer uitgegraven. Als het tenminste niet weer sneeuwt of hard gaat waaien. Vooral snowdrifts zijn zo moeilijk om doorheen te komen, dan is de sneeuw zo zwaar en stijf. Zo, nog even een laatste krachttoer, en dan maar weer het huis in en later verder.

Vorig jaar hebben we 't toch nooit zover laten komen, peins ik, terwijl ik de shovel neerpoot naast de porch. Na elke sneeuwval of storm stoof ik steeds vol energie naar buiten om het gauw op te ruimen en me in de nette, recht paadjes te verlustigen. Nu merk ik wel dat je, als je het verwaarloost, later tien keer zo hard moet werken om het voor elkaar te krijgen.

De buitendeur klemt en ik geef er nog een ruk aan, maar krijg hem niet goed dicht. Zo, gauw m'n jas en spul uit, en nog even gaan rusten. Vanavond op verjaardagsvisite, dan moet je toch een beetje fit zijn.

Zoals vaker sinds ik het las, denk ik weer even met 'n soort ergernis aan dat artikel over slaap. Dat 'n mens z'n tijd verslaapt en niet zoveel nodig heeft als hij denkt. Die man had geen kleine handenbindertjes om voor te zorgen. Zat daar rustig in z'n kantoortje en ging af en toe eens even liggen. Ja ja, makkelijk praten. 's Avonds, als het zo gezellig is, komt bij ons ook vaak niet van naar bed gaan. Na zo'n drie of vier keer merk je dat dan heus wel. Ik word snauwerig en onredelijk tegen de kinderen, kan m'n werk niet behoorlijk verdelen, zodat ik het allemaal klaar krijg, en word gauwer moe.

Dat vind ik trouwens toch een moeilijke kwestie, pieker ik verder. Maar ik lig nu ondertussen in bed en maan mezelf tot rusten. Gedachten stop zetten is echter niet zo eenvoudig als je lichaam uitstrekken. Kom, ik móét even slapen, anders voel ik me vanavond vervelend. 't Moet nog rijden ook en dat met die gladheid; 'k ben het aan m'n gezin verplicht om goed uitgeslapen te zijn. Na een poosje gooi ik het over een andere boeg. Och, als ik niet slaap gaat John wel, en blijf ik thuis. Zo probeer ik m'n hoofd om te praten — doezel nu maar lekker weg, al is het niet nodig. Uit ondervinding weet ik, dat dat beter helpt dan te zeggen dat het moet.

Niet lang daarna, de strijd verloren, gaat m'n rok weer over m'n hoofd en begeef ik me weer op weg naar de keuken. In 't voorbijgaan werp ik, zoals altijd, een blik door het raam naar de "air raid siren" die, zwaar en dreigend, op z'n hoge stellage te wachten staat. 't Akelige van het ding vind ik, dat ik hem wel kan zien draaien, maar bijna niet kan horen. Als ik maar denk iets te horen vlieg ik gelijk naar het raam om of gerustgesteld weer aan m'n werk te gaan, of verschrikt de radio aan te draaien om te horen dat er weer ergens een short is.

Eén van de kinderen is wakker geworden, en nu gaan m'n gedachten weer naar "de moeilijke kwestie van voor het "midagdutje". Hoe verdeel je behoorlijk je tijd tussen huiswerk, jezelf, de kinderen, je man en God? En dat alles dan ongeveer in omgekeerde rangorde, zover ben ik het wel met mezelf eens. Ik vraag me af of er wel vrouwen zijn, die dat tijd verdelen zomaar vanzelf goed doen, of hebben de meesten daar wel moeite mee? Ikzelf kan nooit twee dingen tegelijk doen, vooral als het gaat tussen wat ik maar zal noemen abstract en concreet. Dan sta 'k te dromen en loopt m'n werk in 't honderd. Hoe houden b.v. die, zij 't bescheiden, diichteressen en schrijfsters, met een gezin, dat voor elkaar? Wat is belangrijker, "abstract" of "concreet"?

Ik voor mezelf voel me zelden bevredigd, denk altijd — ik had beter dit of dat kunnen doen — inplaats van tevreden te wezen met hoe ik m'n tijd heb gebruikt. Al met al vind ik huishouden met kinderen een gecompliceerd iets; het eist je zo helemaal op. Had ik ook nooit gedacht toen ik nog kantoorwerk deed. Huiswerk, och, wat was dat nou. Als tegenwoordig iemand aan de deur komt met één of andere lijst en o.a. vraagt "Are you working?", zeg ik altijd — ja. De volgende vraag, "where" beantwoord ik dan, m'n neus in de lucht, met: "In this house!" En o wee als ze dan zeggen—"That's not what I meant."

Eén ding weet ik zeker, terwijl ik met 'n glimlach de puk uit z'n bed ga halen — Gods Heilige Geest heb ik bij alles nodig. En nog één ding — John gaat vanavond naar de verjaardagsvisite, heeft hij ook nog es wat.

P.S.

Dit verhaal heeft, al was dit niet de bedoeling, nog een post scriptum. Terwijl ik me de weelde veroorloofde, m'n abstracte gedachten op papier te zetten, haalden de kinderen in de slaapkamer een kleerkast leeg. Jurken, jackets, coat hangers lagen in wanorde over de grond. Bovendien waren de lakens en dekens uit de crib getrokken en ook al op de grond terecht gekomen. Hun moeder draaide zich, ondanks alle abstractie, na te zijn bekomen van de schrik resoluut om, op zoek naar een zeker concreet voorwerp hetwelk hier in sommige gevallen op 'n bepaald lichaamsdeel gebruikt wordt.

Cinderella.

FIVE ROSES WAARBORGT U VOLLEDIGE
TEVREDENHEID OF UW GELD TERUG

HEB PLEZIER MET EEN

PAAS

KLEURDOOS VOOR PAASEIEREN!

Voor kinderen.... en het gehele gezin; ...PAAS maakt de traditie van het kleuren van paaseieren vrolijker en kleurrijker dan ooit tevoren. In de 15 cents pakjes en de 29—39 cents dozen, vinden de kinderen een volledige voorraad voor vrolijke kleurpartijen van eieren en zij houden van al de schitterende, vrolijke foefjes en ontwerpen door PAAS. Geen wonder dat iedereen PAAS kleurdozen voor paaseieren wil hebben. Wacht niet totdat ze uitverkocht zijn. Ziet nu de PAAS uitstallingen bij Uw kruidenier, drogist of bazaar.

Vertegenwoordigd in Canada door:

RONALD A. PICKERING & ASSOC. LTD.
54 Wellington Street West, TORONTO, Ontario. Tel.: 368-3739
1217 University Street, MONTREAL, Quebec. Tel.: UN 1-5131

REISBUREAU
O. K. JOHNSON & CO., Limited
TORONTO, 697 Bay St., EM 6-9488
BARRIE, 107 Dunlop E., PA 6-6525
SARNIA, 125 N. Front, ED 6-6169

ABONNEMENTSFORMULIER

Hierbij geef ik op als abonné van Calvinist-Contact

Naam ....

Post-adres ....

....

Aangebracht door: ....

Naam ....

Post-adres ....

....

Aanbrengpremie: ....

Zendt dit formulier met het abonnementsgeld ad $ 4.00 in cash/money-order/cheque (bij cheque 15¢ extra voor bankkosten) naar "Calvinist-Contact", Box 312, Station B., Hamilton, Ont.

Aan:
Calvinist-Contact, Box 312, Stat. B, Hamilton, Ont.

ADRES VERANDERING

NIEUW ADRES:

Naam ....

Post-adres ....

....

....

OUD ADRES:

....

....

"CALVINIST - CONTACT" PREMIE BOEKEN

HET KOST U NIETS om in het bezit te komen van een aantal mooie en goede boeken. U behoeft alleen het gesprek op Calvinist-Contact te brengen, als U op bezoek bent bij familie of vrienden, die ons blad nog niet lezen. De rest is niet moeilijk. De enige bepaling is, dat U tegelijk met de opgave van het nieuwe abonnement het abonnementsgeld van $ 4.00 opstuurt.

Voor elke nieuwe abonnee die U aanbrengt mag U een der volgende boeken kiezen:

DE ILLEGALE WERKER, door Anne de Vries.
Dit boek geeft een bijzonder belangwekkend aspect van de gehele verzetsstrijd. Het is een treffende, boeiende beschrijving van de typen van illegale werkers, en verder van hun leef- en werkwijze, van hun lotgevalen na arrestatie. Een spannende documentaire.

ENCYCLOPEDIE VAN DE BIJBEL, samengesteld door Dr. C. N. Impeta.
Deze encyclopedie is een handige wegwijzer door de Bijbel. Alle Bijbelse personen, geografische namen, alles wat betrekking heeft op de afzonderlijke Bijbelboeken, cultus en maatschappelijk leven van Oud-Israël, de in de Bijbel genoemde gebruiksvoorwerpen, dieren, planten enz. kunt U hierin vinden met een kort-en-bondige omschrijving. Een uitstekende gids door de Bijbel.

HUMOR VAN DE BIJBEL, door Okke Jager.
Het geneim van de ware humor is te leven in de vreugde van Christus. In dit boekie wordt gepoogd dit aan de lezers duidelijk te maken.

DE BIJBEL ALS BOEK VAN SCHOONHEID, door Dr. B. Wielenga.
Gelovigen maar ook ongelovigen hebben erkend dat de Bijbel een zeer bijzonder boek is. Een boek van onuitputtelijke schoonheid.

HERLEEFD VERLEDEN, door Prof. A. Sizoo.
Een boekje over de Grieks-Romeinse oudheid dat de aandachtige lezer een beter begrip zal bijbrengen van de wereld waarin wij thans leven.

HET CALVINISME (Stonelezingen), door Dr. A. Kuyper.
Iemand die het Calvinisme wil leren kennen mag niet nalaten deze "stone lezingen", die door Dr. Kuyper in Princeton (Amerika) in het jaar 1898 gehouden zijn, te bestuderen.

JOHANNES CALVIJN, ZIJN LEVEN EN WERK, door Dr. R. Schippers.
Deze biografische schets presenteert treffende bijzonderheden uit het leven en de arbeid van Calvijn.

HEDEN ZO GIJ ZIJN STEM HOORT (Bijbels Dagboek).
Recensie-schrijvers hebben indertijd dit dagboek aanbevolen als een der beste en nog is het niet verouderd.

DE CHRISTENREIS, door John Bunyan.

DE CHRISTINNEREIS, door John Bunyan.
Beroemde boeken van de wereldberoemde schrijver Bunyan. Boeken die hoog zijn aangeschreven in de literaire wereld.

LUTHERS WERKEN
Luthers werken zijn niet erg bekend en toch zo erg belangrijk. Ds. Impeta geeft in dit boekje de vertaling van: "De Babylonische gevangenschap van de Kerk", "Brief aan Paus Leo X" en "De vrijheid van een Christen".

DE BRUG, door K. Norel.
In deze roman tekent de bekende schrijver K. Norel welke moeilijkheden vaak veroorzaakt worden wanneer gezinnen van het platteland naar een grote stad verhuizen. Er is echter vaak een brug om de moeilijkheden te overwinnen.

HEL EN HEMEL VAN DACHAU, door Ds. J. Overduin.
Een boekje waarin de verschrikkingen van het concentratiekamp Dachau gedurende de tweede wereldoorlog worden beschreven, maar waarin vooral ook uitkomt de heerlijkheid van een onwankelbaar geloof in God, zodat het hemelleven reeds aanvangt temidden van Helse tyrannie.

KAART VAN KERKELIJK NEDERLAND, door Dr. C. N. Impeta. (Beschrijving van verleden en heden der Remonstrantse Broederschap.)
Ds. Impeta geeft in dit boekje een objectieve beschrijving van de meer dan 50 kerken in Nederland. (Geschiedenis, grondslag, organisatie enz.) Een zeer interessant boekje voor meelevende kerkmensen.

OOK U SPREEKT GRIEKS EN LATIJN, door Prof. Dr. A. Sizoo. (Hoe Griekse en Latijnse worden in de Nederlandse taal zijn opgenomen.)
De Nederlandse taal bevat heel wat z.g.n. geïmporteerde woorden, waaronder ook Grieks en Latijn. Dr. Sizoo schrijft hierover op boeiende en populaire wijze en heeft het zodoende gemaakt tot een leerzaam boekje.

VAKBEWEGING EN MAATSCHAPPIJ, door Dr. W. Albeda.
Mensen die hier actief zijn in de "Labour Organizations" kunnen nog wel wat leren van dit boekje.

KLIMATOLOGISCH, door G. Th. Rothuizen.
Een verzameling gedichten naar thema.

BILDERDIJK, door Martien J. G. De Jong.
Een bibliografie over Bilderdijk, die een van de geleerdste mannen was van zijn tijd, en leefde in de dagen van het Réveil. Dit boekje geeft behalve een levensbeschrijving tevens een indruk van zijn voornaamste werken.

Omdat wij tegenwoordig extra pagina's geven in de Engelse taal, zijn voor het aanbrengen van nieuwe abonnees nu ook Engelse boeken verkrijgbaar.

Voor elke nieuwe abonnee die U aanbrengt kunt U een van de volgende "ONE EVENING CONDENSED CHRISTIAN BOOKS" kiezen.

MARTYR OF THE CATACOMBS
An emotion stirring chronicle of the persecution and triumphs of First Century Christians.

CONFLICT WITH DARKNESS
Virginia Blakeslee, vividly portrays the harsh realities of heathen darkness put again the power of God's Word.

AND TO THE ESKIMOS
Stanley Ledyard. The testing and trials of a modern Missionary adventure.

AMAZON MOON
Rosemary Conningham. Deep and practical spiritual lessons drawn from thrilling accounts in the deep Jungles.

WHEN THE BAMBOO SINGS
By experienced Missionary Douglas C. Percy, a true life story of a young African and his love for a maid of another tribe.

JOHN THE BAPTIST
Dr. F. B. Meyer. A Clasp between the Old and the New Testament. Portrays humility, courage, devotion.

MARTIN LUTHER THE MAN
Ruth Gordon. The Personality of Martin Luther, his character and purpose. The background to his God revealed doctrine of Justification by Faith.

Voor twee abonnees:

A PREY TO SATAN
A moving story which is often filled with suspense. The main characters in this book are people of the Reformed Church.

IN THE MIRROR
This book is published in connection with the Centennial of the Christian Reformed Church in 1957. Dr. Kromminga reviews what the Christian Reformed Church has done, and ought to do. "In the Mirror" reflects theories and ideas which are sound in doctrine and wise in counsel.